夕刊
京城日報

動亂和平解決に ル大統領の調停期待
ヒ總統も種々打診中

【ベルリン特電二日發】ヨーロッパ政局の和平解決の調停者としてムッソリーニ伊首相はイギリスに難があり、スターリンソ聯書記長にはフランスが承知せず、結局ルーズヴェルト大統領が最有力と期待され、ヒトラー總統もこれに最後の望みをかけてゐるといはれる現在ドイツ政府首腦部はポーランドにおける既成事實を承認の上ルーズヴェルト大統領が調停に立つかどうかを打診中と傳へられる【寫眞―ル米大統領】

武器禁輸廢止せよ
ピ米外交委員長論ず

【ワシントン特電二日發】二日アメリカ上院では武器禁輸廢止問題を中心に論議が續けられたが、ピットマン外交委員長は禁輸廢止政策の絶對的支持を要望し現在中立國船主義によりアメリカが交戰國に自由に武器を賣ることこそ大戰不介入への唯一の道であるとドイツが無制限潛水艦戰をとりアメリカの現在中立國船主義に打撃を與ふる場合はアメリカも戰爭にまき込まれざるを得ずと論じた、なほ[illegible]の危險ある中立法改正には反對するを得ぬと述べた

波蘭の現存を認む
ハル長官米の態度表明

【ワシントン特電二日發】ハル國務次官はポーランド問題に關し次の如く米國の立場を表明した
アメリカは依然ポーランド政府の存在を承認する、ポーランドはドイツの國策として用ひられた武力の犧牲となつたにすぎない

【ワシントン二日同盟】ハル國務長官は二日の定例新聞記者團との會見でアメリカは今日もポーランドが依然存在するものと認める旨左の如く聲明した
今から二十餘年前アメリカ政府はポーランド政府を承認し爾來ポーランドとは國際關係を持續して來た、ポーランドは國策遂行のため武力行使の犧牲となつた、その領土は暫く蹂躪せられ政府は國外に離散するの餘儀なきに至つた、併しながら單なる領土の占領はポーランド政府の合法的存在を否定するものではない、それゆゑアメリカ政府はポーランド憲法の規定に從ひポーランド政府は依然として現存するものと認め、ポトツキー伯は今尚駐米大使であり、ビドル大使は依然駐波アメリカ大使としてポーランド政府とともに其の所在地附近に留まるであらう

泊水を渡河敵を猛追撃の佐野部隊……航空便

瑞典汽船撃沈

【ストックホルム二日同盟】スエーデン汽船「グン」號（一、一九八トン）は二日スカゲラック海峽附近でドイツ潛水艦に撃沈せられたが十八名の乘組員は幸ひ附近航行中のデンマーク汽船に救助された

獨伊意見一致

【ベルリン二日同盟】ヒトラー總統と重要會談を終へたチアノ外相は滯在僅か廿時間にしてベルリンを出發、歸途ローマに向つたが、ベルリン政界消息通は二日獨伊會談の[illegible]かゝる複雜な經緯は明かに獨伊兩國の將來の行動に關し完全な意見の一致を見た證左であると指摘してゐる、一方當地のイタリー人筋では獨伊兩國が相互に意見を交換した結果、ヨーロッパ新情勢が完全に明確化されたと觀測してゐる、なほドイツ當局筋では今日の獨伊會談の成果に關しては一切沈默を守つてゐる

ラトヴィヤ外相モスコー着

【モスコー二日同盟】ソ聯政府の招請によりソ聯、ラトヴィア兩國間の國交調整に當るラトヴィヤ外相モンテロス氏一行は二日午後五時十分飛行機でリガからモスコーに到着した

リ國外相も招致

【コヴノ二日同盟】ソ聯政府は歐洲新情勢に應じてさきにエストニアと相互援助條約を結び、更に二日にはラトヴィア外相をモスコーに招致したが、ウイルノ問題でソ聯公使クラピッエフ氏はモロトフ外務人民委員の訓令に基き二日ウルブシスリトアニア外相に對してもモスコー來訪を慫慂した、よつてウルブシス外相は[illegible]三日モスコーに向け出發することになつた

獨國會延期

【ベルリン二日同盟】ヒトラー總統は三日國會を召集して重大演説を行ふ豫定であつたが、[illegible]チアノ外相と會談した和平問題の關係が未だ判然しないので取敢ず三日の國會は中止することとなつた

漂はす決意の色
西尾總司令官と初會見

【南京二日同盟】支那派遣軍總司令官西尾大將は二日午後四時より記者團と初の會見を行つた、軍服の双肩にはペタ金に大將の三星が燦然と輝き邊りを威壓せずにはおかないが、記者の前に現れた將軍の顔は微笑を浮べやはらかな物腰は西尾將軍の[illegible]「[illegible]」といひ切つてあとは[illegible]リンゴの皮をむいて頰張りながら支那は知らないが[illegible]

懷舊談に花
板垣總參謀長も會見

【南京二日同盟】支那派遣軍總參謀長として新任板垣中將は着任と共に作戰指揮の參謀長として[illegible]勢力の消滅を期するため職務に精勵を極めてゐるが、二日午後五時半から官邸で記者團と會見した、將軍は[illegible]「やあ」と聲をかけ煙草を交した後自ら卓上のサンドウイッチ、するめなどの御馳走を勸めながらヨーロッパ戰局の複雜微妙な動きや、近く樹立されんとする新中央政權問題に[illegible]對する日本の態度につき記者の質問に[illegible]興味ある意見を開陳した、そして將軍は「一作戰軍であるからその本來の目的を[illegible]支那事變處理のために八、九、十年の間漢口に中支派遣隊がおかれた當時、南京にしばしば來たことはあつたが當時の南京は商店街も城内の[illegible]少ししかなくあとは一面の畑だつた、今度來て見て近代的な建物などがあり道路などは完備に近い狀態になつてをり非常に驚つたものだ」と[illegible]に花を咲かせ、[illegible]一時間にして會見を終つた

貿易省設置を協議
三長官、阿部首相と會見

【東京電話】青木兼任企畫院總裁は三日午前九時半遠藤、唐澤兩長官と貿易省問題につき協議後、更に三長官揃つて阿部首相と會見、企畫院原案に對する各相の意向を報告し、これを中心に今後の取扱方針につき協議を行つた

敵の損害は莫大
我軍士氣愈よ旺盛
ノモンハン事件の概況地方長官に説明

【東京電話】三日の地方長官會議に於ては陸軍當局よりノモンハン附近の戰況について説明あつたが、その要旨左の如くである

ノモンハン事件に對して我が方は終始不擴大方針を堅持し、專ら局地的解決を期待して來たのであつて、現地の戰況は地形兵力その他諸般の關係上八月中旬に至るまで多少の波瀾があつたが、概してハルハ河畔において兩軍相對峙して小戰鬪を繰返し戰況は大なる發展を見るに至らなかつた、その間我が軍は優勢なるソヴエート空軍に對し極めて大なる損害を與へて來たことは既に周知の通りである、然るに八月下旬に至るやソ聯軍は極めて優勢なる砲兵及機械化部隊を伴ひ、大兵團を以て攻勢に轉じて來たためにここに據るべき地物もなきホロンバイルの平原において彼我戰鬪の大部と近代科學の粹を集めた猛烈極まる一大會戰が展開されるに至つたが我が軍は劣勢なる兵力をもつてよく十日間に亘り死鬪を續けこの間優勢なソ聯軍特にその機械化部隊に對し非常なる損害を與へ[illegible]してこれに莫大なる損害を與へた、元來帝國は支那事變の處理に邁進するため日ソ及び滿ソ國境事件に對してはなるべく小兵力を以てこれを局地的に解決する方針をとつて來たことは前述の通りであるが、最近國際の情勢殊に歐洲戰局の發展に伴ひ日ソ兩國間に一般停戰協定の成立を見るに至つたのである、本戰鬪において彼我兵の戰鬪、特にソ軍の機械化部隊に亘り雙方の損害はもとより多大な數に上つたが、ソ軍の損害も我に劣らぬ甚だしい數に上つた模樣で、特に飛行機及び戰車裝甲自動車の損害が甚だしかつたからである、殊にソ軍が新ソ方面から有力な新鋭兵團と多數の飛行機戰車などを送つて本戰鬪に參加させることに至つたことは注目に値する、本戰鬪に參加した我が軍は多數の損害を出したるに拘らず我軍の士氣愈々盛んで停戰協定成立後も警戒として國境の警備を固めてゐる、因に去る五月ノモンハン事件發生以來戰鬪に參ぜる我が損害の死傷者及戰病者を加へて凡そ一萬八千である

時

恰も皇軍の主力を擧げて對支作戰に邁進しつゝある時本事件參加部隊は劣勢なる兵力を以て幾十倍その他近代裝備の完成せる優勢なるソ蒙軍に對し炎熱不毛の僻地に於て四ケ月の長期間に亘り克く國境防衞の重責を完了して帝國の使命、事變處理の大方針を敢闘的たらしめたのであつて本事件の犧牲となつた多數の功績は永久に忘るべからざるものあり、しかしながら近代科學の粹を盡した本事件の教訓はもとより軍の精神的訓練の重要性はもとより軍の機械化など物質裝備の充實が如何に近代戰鬪に重大なる意義を有するかを痛感し新にこれを銘じて今後皇軍は訓練の精到を期すると共に一層急速に物的裝備の充實に邁進すべきことを痛感するものである

局長會議

本年度の酒造は約二割の生産統制
節約高二十七萬石

財務局長報告

本府定例局長會議は三日午前九時廿分から同十一時半まで南總督の臨席を得て本府第四會議室で開催

◇御手洗地方課長（内務局長代理）十月一日附で府邑面の昇格を發表、同時に府民館用會館行規則が施行されることになつた、現在のところでは別に差し當り關係がないが、内地からの申込みがあればこれに對する用意は出來上つてゐる、十月三日から後援强化週間を擧行するが、各方面の協力を乞ふ

◇穗積殖産局長　近く發動される總動員法關係の勅令に對する東京方面の審議狀況を說明

◇三橋警務局長　十一日から四日間京城で第十一回日滿警察防疫會議が開かれるが、この會議には中・南・北支及び蒙疆から代表が約七十名列席する

◇丹下審議室長　[illegible]の消息問題及び朝鮮への影響に對し說明

◇松澤外事部長　上海の中島人[illegible]から早苗見舞金として三千五百圓が送金して來た、天津の水害は去月廿四日現在では日本租界の排水は完了した、十月中旬には全租界から水は無くなるであらう、今度の水害で朝鮮人義勇隊の活躍は實に目覺しいものがあり、これに對し東官民は大の謝意を表してゐる

◇山田遞信局長　十月一日は簡易保險の十周年記念日であつた、これが實施を計畫した昭和四年の[illegible]四十萬件の簡易保險は四百萬件であつたが現在ではこれを遙かに突破し件數は二百四萬件の二十六萬[illegible]つてゐる

◇手島學務局長（[illegible]）十月十五日總督府で秋期釋奠を行ふが當日は全鮮から二百七十名の儒林が集つて儒林大會を開く

◇湯村農林局長　米穀事情について詳細に報告

◇水田財務局長　本年度の酒類は業者の自治的統制によつて約二割の生産統制を行ふことになつた、この結果約廿七萬石の玄米及び節約が計られる、五日には西北支開發會社の調査團が入城する、九日には[illegible]

事務局辭令

（九月廿八日附）[illegible]

人

◇[illegible]氏（[illegible]）三日入城

時の錄音

參謀次長以下陸軍中央部の大異動發表さる。

×

總督總監もさることながら、陣容の氣魄あるは心强し。

×

嚢に現地に總司令部置かれ、今また中央にこの態勢布かる。

×

わが國威が一步一步の强化の時に、國民の信賴は益々加はる。

×

外交がこれと併進する時、正に是金棒であるが、今のところ、まだそこまでは進まず。

×

せめて、國民は銃後を固むることに遺憾なきを期するのみ。

×

しかも、けふから銃後後援强化週間、その實擧を期せよ。

本日夕刊四頁

三國志（28）
桃園の卷
吉川英治 作
矢野橋村 畫

桑の家

「あッ。――何で？」

びつくりした劉備は、われを忘れて、母の手頸を捉へたが、母の手から投げられた茶の罐は、小さい飛沫を見せて、もう河の底に沈んでゐた。

「おつ母さん！……おつ母さん！……劉。何がお氣に障つたのですか。何で折角の茶を、河へ捨てておしまひになつたんですか」

劉備の聲は、顫へてゐた。母に歓ばれたいばかりに、百艱の中を生命がけで持つて來た茶であつた。

母は、顫ひの餘りに、氣が狂れたのではあるまいか？

「……何を云ふのです。さわがしい！」

母は、劉備の手を拂つた。そして亡父のやうな顔をした。

「……」

劉備は、きびしい母の眉に、思はず後へ退がつた。生れてから初めて、母にも怖い姿があることを知つた。

「劉備。お坐りなさい」

「……はい」

「お前が、わしを歡ばせるつもりで、遙々、苦勞して持つてお出での茶を、河へ捨ててしまうた母の心がわかりますか」

「……わかりません。おつ母さん、劉備は愚鈍です。何處が惡い、何が氣にいらぬと、叱つて下さい。」

「いゝえ」

母は、つよく頭を振り

「お門ちがひをおしでない。母は自分の氣儘から叱るのではありません。――大事な劍を人手に渡すやうなお前を育てゝ來た事を、わたしは母として、御先祖にも、死んだお父さんにも、濟まなく思うたからです」

「私が惡うございました」

「お默り！……そんな性根に聞かれては、母の叱言がおまへに分つて居るとはいへません。――私が怒つてゐるのはお前の心根がいつのまにやら貧しい土民で終る村の水呑百姓に成りきつてしまうたかと――それが口惜いのです。親父でならないのです」

母は、子を叱るために勁しまつてゐるわれとわが聲に泣いてしまつて、袍の袖を、眸の眼に當てた。

「……お忘れかへ、劉備。おまへのお父樣も、お祖父樣も、おまへのやうに蓆を作り履を賣り、土民の中に埋もれたまゝお果てなされてはゐるけれど、もつともつと先の御先祖をたづねれば、漢の中山靖王劉勝の正しい血すぢなのですよ。おまへは紛れもなく漢帝の系統なのです。この支那をひと度は統一した帝王の血がおまへの體にながれてゐるのです。彼の劍は、その證據といふてもよい物です」

「……」

「だが、こんなことは、めつたに口に出すことではない。なぜならば、今の後漢の靈帝は、わたし達の御先祖を亡ぼして立つた帝王だからです。劉備の家系とわかればとうに私たちの家すじは斷ちきられて居るでせう。……だからといふて、お前までが、土民になりきつてしまつてよいものか」

「…………」

「わたしは、そんな蔑育を、お前にしたおぼえはない。揺籃に入れて子守唄からうたつて聞かせた時から――又この母が膝に抱いて眠らせた時から――おまへの耳へ母は御先祖のお心を血の中へ訓へこんだつもりです。――時の來ぬうちはぜひもないが、時節が來たら、世のために、又、漢の正統を再興するために、劍を把つて、蒼黎から起たねばならぬぞと」

「……はい」

「劉備。――その劍を人手に渡して、そなたは、劍よりも茶を大事とお思ひか。……そんな情けない子が求めて來た茶などを欣んで飲む母とお思ひか……わたしは腹が立つ。わたしにはこれが悲しい」

と、母は慟哭しながら、劉備の胸ぐらをつかまへて[illegible]搾泣した。

舞臺は大陸
時代はニッサン
（富國强兵）

ニッサン
トラック・バス
日本産業自動車株式會社 京城營業所

築地明石町
兩面ともに素晴らしい大作ノ

名匠が描いた美人畫を見る様な涙よぶ情緒！
名コンビの絶品
東海林太郎
田中絹代
流れの花びら
小林千代子
ポリドール

水化粧の林檎
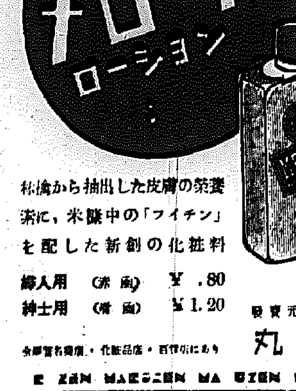
ナロールローション
林檎から抽出した皮膚の榮養素に、米糠中の「フイチン」を配した新創の化粧料
婦人用（赤面）¥.80
紳士用（青面）¥1.20
發賣元・東京 丸善
MARUZEN

理想的保健景勝ノ別莊地帶
華鏡臺住宅地
第三回 土地及家屋付分讓
朝鮮農林株式會社

時局レコードは
山口樂器店
電話本局②二〇〇七三番 二〇〇七〇番
Columbia

義手足コルセット
技術優秀
高野義肢製作所

新譜 十月 發賣 九月廿日
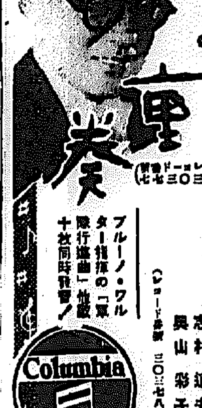
純情二重奏 主題歌
伊豆はなつかし
青空の夢
コロムビアレコード
同時發賣！
Columbia

巷にも赤誠の默禱
けふ銃後後援強化週間第一日

國を擧げて前線將士の勞苦に心からの感謝を捧げませう 三日軍人援護に關する勅語の御下賜記念日、この日にはじまる銃後後援強化週間の第一日を迎へて、各官公署學校その他諸團體では一齊に勅語奉讀式を擧行、正午を期して戰歿將兵の英靈に一分間の默禱を捧げ、[illegible]

出征軍人の武運長久を祈願した また各地方では[illegible]徹底して一層銃後[illegible]をあげるためそれぞれ神社參拜、軍人遺家族の慰問、傷痍軍人の慰藉、軍事援護功勞者の表彰等各種の行事を行ひ、興亞日本銃後の決意を新たにし、いよいよその力を深くした【寫眞＝けふ巷に捧ぐ赤誠の默禱】

三百五十名 積殘し

【釜山電話】二日夜十一時出帆の關釜連絡船[illegible]丸は千[illegible]名、臨時船昌慶丸は千五十八名 合計二千九十六名を滿載したがなほ三百五十名を積み殘した

三中井假倉庫から 大量の婦人服盜難
犯人は内部說有力

京城府本町三中井デパートでは二日午後二時ごろ本町二丁目假倉庫に入れてある婦人洋服生地及び婦人洋服類[illegible]が紛失してゐるのを發見、本町署に急報すると共にその被害について取調べ中であるが、この被害品は四、五日前に[illegible]にあつた生地も既製婦人洋服もそのとき一緒に盜まれたものであるだけに犯人は内部の事情に精通してゐるものではないかと見られてゐる、また被害のあつた日はデパートの休日にあたつてゐるので犯人内部說は有力である、目下本町署では被害狀況を取調べると共に昭和十二年の十二月歲の暮れも押迫つたころ發生した同三中井の貴金屬[illegible]事件が未だに謎として殘されてゐるだけに今度の犯人搜査には異常な緊張をみせてゐる

京城商店街

若妻身投げ

京城府[illegible]町七九白旭三さん(二[illegible])の妻[illegible]さん(二[illegible])は二日午前一時ごろ同町一〇五地先の漢江に投身自殺をしたが、原因は持病の胃病を悲觀したものである

御下賜品 傳達式
けふ遺族へ

畏き邊より御下賜品の傳達式は、三日午前十一時京城護國神社において各部隊長參列の下に、知事代理神谷内務部長から高陽郡守、京城府尹、仁川府尹代理上野社會課長にそれぞれ傳達された、今回光榮に輝く遺族は京城、仁川合せて故[illegible]以下十四家族で、御下賜品は當日[illegible]府尹から直接遺族に傳達された

光榮の十二 遺族へ傳達

畏くも[illegible]より御下賜の御紋章[illegible]の傳達式は三日午前十一時半から京城府廳正廳において[illegible]遺族は步兵中佐[illegible]氏の遺族以下十二名である【寫眞＝京城府廳における傳達式】

民家の古机を俎に 討伐の糧食拵へ
懷し郷土部隊と邂逅

【[illegible]にて森特派員發】[illegible]

〔宿舍〕[illegible]

〔戰場〕[illegible]

〔面々〕[illegible]

〔回覽〕ニュースを中心に[illegible]

護國の英靈を祀る朝
校庭に綻ぶ八重櫻
珍らしや仲秋の異變

【大邱電話】[illegible]

「品物よりも 熱を入れ」
前線將兵さん希望

慰問袋

【京城電話】[illegible]

懷しの故山へ
山西の勇士晴れの歸還

【〇〇電話】北支の山野に[illegible]

寫眞機とラヂオ 京城本町田中時計店

コレラ船に京城人も便乘
神戸入港の榛名丸

[illegible]

保菌者續出 香取丸も恐慌

【神戸電話】[illegible]

曉の巷から 百五十名 西大門署で檢擧

京城西大門署では近ごろめつきり增えてきたコソ泥防止のため三日[illegible]

總監も鎌を取つて
けふ農事試驗場で稻刈

[illegible]

傷痍軍人 職業顧問
十五名決定

本府内務局では傷痍軍人職業指導の萬全を期するため三日附で〇〇〇の内から傷痍軍人職業顧問十五名を左の如く任命したが、本府ではこれらの顧問を本府に招き十日午前十時から第二會議室で第一回の顧問會議を開くことになつた(順序不同)

[illegible]

乳呑兒を捨て
田舍から家出人增加

[illegible]

旱害義捐金 に一萬圓

[illegible]

吹飛ぶ夏枯れ
歡樂街の景氣を覗けば

[illegible]

三日朝の天氣槪況

[illegible]

京城地方 [illegible]

仁川地方 [illegible]

仁川の潮時 (四日)

	午前	午後
滿潮	[illegible]	[illegible]
干潮	[illegible]	[illegible]

石井嘉伯來鮮

【釜山電話】[illegible]

血壓高く頭重、耳鳴りや 肩凝りに惱み手足の痺れ痛む人
あれこれと迷はず、先づ病源を知れ

[illegible]

胃が痛む

食後か空腹時に胃が痛むのは胃酸過多症です。

トモサン 七〇錠・一圓五〇 三圓七〇・藥店にあり

阪井耳鼻咽喉科醫院 京城府本町一丁目五十二

一粒でたまご廿五個分の榮養 理研ヴィタミン

田中丸病院 京城府西小門町 電話光化門(3)八八三八番

肌 ヘチマクリーム

バウヤ クルマデ グリコ ネンネ

花柳病專門 [illegible]

スミ子 居所直グ知ラセ 鶴岡

戰線友情 婦人從軍歌 何日君再來 女の調べ テイチク

訃告 從二品嘉善大夫陸軍正尉李[illegible]振氏以老患十月二日午前九時半別世茲以訃告

謹告 忌中ニ付キ 自十月四日至十月七日 休業サセテ戴キマス 明月舘 白

朝鮮信託 信託業務案内 〇不動產信託 〇金錢信託 〇有價證券信託 〇其他一般信託 本店 京城府南大門通二 支店 群山、釜山、平壤、大邱

今村病院 京城府若草町大通り

皆さまのメガネ店 大學堂眼鏡店 京城府本町二丁目

佐藤内科

秋! お肌の[illegible]に! クリーム

堀部安兵衛 (74)

一龍齋貞山(演)　矢島健三(畫)

國詰め(三)

近藤源八が、
源『左様でござる、安兵衛といふ奴は非常な飲んだくれで、一ツ飲んで先づ三升でございますかな、落着いて飲みましたら一斗位は飲みませうか』
軍『ソリャ大變だ、御父上に申し上げて二合や五合の酒なれば出すかも知れんが、どうも左様な三升斗と云ふ酒は御父上様が人に振舞ふ事はなさるまい』
七『イエ、さうは申しますが、ナニそんなに飲ませる事はございません、何か宜しうございます、どうかその支度を仰せ付けられまするやうに』
　近習ばに取次の者が、
○『申上げます』
軍『何んだ』
取『堀部安兵衛殿御當家様へ御機嫌伺ひに参りました、如何取計らひませうか』
軍『オヽ参ったか、宜しく此方へ通すが宜い、然らば七郎右衛門、源八、宜いか』
兩人『委細承知しました、併し斯様な方が御在に成ってはチト都合が悪い、貴方は次へ』
軍『宜しい、ではどうかお前方が旨く仕組を遣らへるが宜い』
　七郎右衛門は其處を立つた。
　此方は安兵衛御許へ参って、先代長友公の御見出しに預かって國許を贊つて居る、お國表に於て第一の剛力家大野九郎兵衛、拙ても召かれませんから、不敢敢來たのが此の屋敷、此方へと云ふから案内に付いて座敷へ通りました。見ると十二疊敷の座敷だ、近藤源八、下山七郎右衛門の兩人がパクリパクリ煙草を吸って居る、二人の顔を見ると安兵衛悪い所へ來たと思ふから、そのまゝ帰らうとしたが、怒し蕊まで來て黙って居る譯には可かん、憚ろなく座に着いた兩人『イヤ是は堀部氏、御機嫌伺ひに來なすったが、我々も先刻御當家へ飛り越した、マア緩りなさい、今日は又色々と御話しもある、時に堀部氏、貴公生れは何だとか云はしやったな』
安『拙者は越後の新發田』
七『イヤ堀部氏越後と云ふ國は餘り良い國ではないな、惡い國で年中雪ばかり降って居て、どうも國だな、先づ越後で名高いのが角兵衛獅子だ、その他に何か有かな』
源『どうも越後に碌な者は出ないな、だが堀部氏、御國許へ來て驚いたらう、播州は上國だ、越後などと云ふ下國とは大違ひ、日本一の上國、取分けて此の赤穂の城は素晴らしいものだ、コリャ御先代様御一手を以て御築城になった誠に宜しい御城だ、御當家御領土がある、どうも此の御當家上と云っては大層なものだ、その外物成りは宜く出來る、なんと結構な國ではないか、貴公諸國へ参って驚いたらう』
　安兵衛何んにも云はない、腹の中で此の馬鹿野郎、何を下らない事を云ひをる、呆れ返った奴だと思ふから知らん顔をして居る。
玉『だが堀部氏、斯う云ふ上國へ來て淺野内匠頭様と云ふ名君へ御奉公をするは貴公も了簡の能い國だ』
源『それはかりではない、ナゾ二直參御馬廻、一番に於て物知りと人に敬はれる名代の堀部彌兵衛金丸殿の婿になって、御役席に就いたやうな事、實に羨ましい事だ、ナア玉屋』
玉『左様々々、何んでも今時は武術を學ぶより男振りを磨く方が宜いといふ事だ、先づ木劒竹刀を取って、汗水たらして學ぶより其の方が餘程楽で宜いよ、今の御浪部氏、貴公は役者になる方が餘程宜かった、さうするとモテと女も出來たらうし、能い處へも婿に入れたらう』

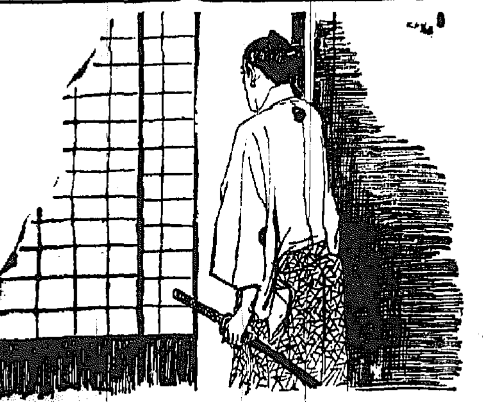

朝鮮郵船仁川定期出帆

●名古屋、京濱行　入仙へ御寄港御斷り
　興東丸　十月三十日
●九州行、博多、長崎、鹿兒島
　十月八日豫定
●濟島直行　十月
　済州丸　十六日　廿六日
　釜山丸　一日　十一日　廿一日
　並等十二圓　特等二十四圓
●大連行
●上海行　群山、釜山經由
　長安丸　十月十三日
　並等十八圓　特三十六圓
●歐米印度濠洲其他海外各港
●台灣行　日本郵船

沿岸航路出帆豫定
海州線　[illegible]
朝鮮運送仁川支店　代表電話一四一〇番

淋病

實驗醫學の急速進歩

淋菌を局所的に全身的に抗滅処理せしむる最新化學物質デメチール　4(4A・B・S・A)B・S・D・A

急性淋疾、性淋疾に於る淋菌の抵抗、淋菌の分裂增殖、淋菌の毒素分泌、淋菌の細胞破壞等治淋上の諸難問に對し、も早頭腦を酷使する必要はない

男女性　淋病の苦悶　美事征服

明快な實驗醫學的解決は、最近發見されたる最新化學物質たるデメチール（4(4・A・B・S・A)B・S・D・A）の鋭刃による處、世界各國並に本邦醫界は之れを追試再驗して實効に驚き、淋病治療史上未曾有の發見と是認され此處に化學的内服治淋法は決定したのである。

―デメチールアミツドに關する文獻抄録―
最新化學物質デメチール（内服ケンゴールA.B組成基）は、初期發見物たるパラアミノベンツオールズルフオンアミツドと化學構造を異にする高級に屬する新物質で、治療上特に淋病治療に於ける能力は恐らく未曾有であらう。淋疾患者に内服せしめたる最も早き反應は一晝夜以内に、排尿痛の消失、分泌物の停止、尿の清澄に發現するが、特に本物質を衝擊的に内服せしめた場合は著るしい。

アルハベータ　AB組成は治淋作用最高
淋菌抗滅力は化學的に極大に達す

内服ケンゴールの特質たるAB組成は、その根基たる化學物質が體内の殺菌滅菌的諸の諸作用を個々的に、同時に協力相乘的に發揮發揮し、且現時の化學作用を最大に總綜發現させる爲創出されたる最新様式にして、治淋上最も必要不可缺なる淋菌に對する迅速強度の撲滅性、殺菌溶菌滅菌作用の高率、乃至淋菌絶滅に協力し之れを撲滅

處理する向性を淋菌被細胞の賦活作用等は、パラアミノ劑時代に於て實現し得ず、漸くデメチール時代に於て就中内服ケンゴールの創出によりて一切完成、治淋上も單注射、局所療法その他の藥物療法の併用なく而も短期解決の決定療法である。

服用は衝擊的に
内服ケンゴールは治淋單位を規定し治療の進捗を記録す。急性慢性共衝擊的に化學を飽和せしむる爲一日三回毎食直後一回6錠一日18錠を必ず三日間連續服用し後四日休藥するを一クールとす。

簡便にして副作用なし
用法最も簡便。體内化學作用確然なるも本療法に於ては心臟胃腸腎臟その他に何等副作用なし。

追加衝擊に就て
1クール完了後排尿痛分泌物共になく尿清澄する時にも猶1乃至2クールを衝擊的に服用すれば安全。難症にありても大凡4クール以上反覆衝擊すれば化學作用充滿す。疑發毒的に殺菌力を體内に蓄積する事が出來る。

男女性　最新發賣
淋病多元性化學療法劑
内服　ケンゴール

適應症
淋病　急性　慢性
淋疾性副睾丸炎・攝護腺炎・非淋菌性尿道炎・膀胱炎・腎盂炎・淋毒性關節炎其他淋毒状況證狀其他膿菌による諸疾患

注意
全國有名藥店にアリ、本品は醫師に於ける治療法ノ資料ニ供スル爲、說明書ハ詳細、化學的判斷ノ上治療方針ヲ…他ノ藥品ト併用スル事ハ避ケ…
[illegible]

円　54錠 1.50　108錠 2.80　216錠 5.30　病院大量用 500錠 12円

東京市芝區通新町十三番地
總代理店　合名會社　河原商店
電話芝(45)[illegible]
日獨製藥會社　製品
LKA—2B

性病專門
皮膚泌尿科　肛門科　産婦人科
朝日醫院

テレフンケンの輕音楽傑作選
TELEFUNKEN
ワルツ篇　(66)　世界的名アルバム！
ウインナワルツ集　アルバム
器楽篇　一流器楽の名演奏
キャバレーソング篇　花形歌手！
タンゴ篇　精選の名アルバム
ロジタ ゼラーノ・アルバム
ゲルツイ傑作篇　[illegible]
ブルースとトロット篇　魅力満點！
家庭音楽篇　大衆的の名アルバム
描寫音楽傑作篇　誰にも親しみ樂しめる名曲
第二タンゴ篇　一流踊りの名曲
キングレコードの洋楽
各冊…枚入・解説書付　四圓九十五錢

香料　化粧品材料　着色料　染料
東華洋行

醫學博士　敷島義雄
敷島産婦人科
京城本町三ノ一八

原料香水　大リデナル香水
秋の訪れ！
お出まし是非に
オリヂナルの一滴を！
世界の名香三十八種を調合した原料そのまゝの香水です

櫻井町一ノ一六六
耳鼻咽喉科專門　綠旗醫院
醫學士　須江杢二郎

東亞の靈藥……仁丹によって！

抗病力の増進

仁丹

仁丹は強力なる殺菌作用を有し、胃腸内に侵入する各種の有害細菌を滅殺して之が繁殖を防止する、
從て腸の抗病力減弱、榮養障碍、四肢倦怠、頭痛、頭重、心身過勞等より乘ぜらるべき種々の病氣に對する抵抗力增進に賞用せられる

今！仁丹に　体育容器　添附進呈中

浪花館
東寶映畫
九月二十九日より上映時間表
ニュース　6.40 2.40 11.00
たそがれの湖　6.50 2.50 11.10
大都會の呼び聲　7.30 3.50 12.10
エノケンの森の石松　9.0 4.55 1.15

朝日座
爆笑漫才と民謠の大會
荒川靜子　小原小春　大會
十月二日初日六時開演

大陸劇場
十月三日より十八日まで
ニュース　7.05 2.53 10.49
朱と綠（前）　7.18 3.05 10.57
朱と綠（後）　8.20 4.27 12.19
藥ベタレツ　8.32 5.39 1.31

京龍館
二日―五日四日間
二宮親娘　ニュース　7.00 3.15 11.00
本武　7.20 3.35 12.10
何よなれば　8.25 4.35 1.10
かさらふこそ　9.10 5.25 2.00

明治座
松竹キネマ
十月二日より上映時間表
踊るホノルル　10.00
虹の二人　3.55 3.05 11.20
晴れ街道　6.00 4.09 12.24
新しき家族　8.14 4.23 12.38
踊るホノルル　9.14 5.22 1.43

黄金座
映畫は日活
山中ニュース　6.30 2.35 11.00
アトラクション　7.30 3.35 12.00
光ユニース　8.25 4.30 12.55
文字は共に　8.35 4.40 1.05
入場料十五錢均一

喜樂館
日活
十月一日―五日間
ニュース　8.15 3.30 11.00 10.30
杉江狂ヤン猫の眠術子　5.40 12.55
戸の嫗の太郎　6.50 2.05
8.25 3.50 11.10

中央館
ニュース
背廣の戦
金　昭
しろぼま

京城劇場
朝の金語楼
ニュース　3.55 2.50 10.50
きん餅　6.30 4.25 12.25
横の丁團　9.36 5.20 1.20
大番頭　9.35 5.30 1.30

京城劇場
連日滿員御禮
大好評の！
東寶國民歌舞伎　四日限りです
一、壽式三番叟
二、新版太閤記
三、野外五圓五〇錢
四、鍋島猫騒動
五、[illegible]
六、奴江戸花槍
五日より　新興映畫封切

戰爭と金

第一次世界大戰の經驗（下）

ドイツの場合

[illegible]

米獨兩國の近似

[illegible]

金に對する忌避

金による決濟が少かつた主要原因は、少くともドイツにとつては中立國の市場が狹隘で、交戰國の需要がこの狹い市場にドッと注がれた結果、金が忽ち氾濫して金價格が低落し、ために中立國政府は金の輸入阻止等を採らざるを得なかつた事情にある、例へばスエーデン政府は一九一六年二月七日同國國立銀行の金貨入要務を廢止し、その後數週間を經て金貨の自由鑄造を禁止した、ノールウエー及びデンマークもこの例にならつた、オランダは金本位を固守したが金輸入阻止策を講じた、この場合中立國が欲したものは金ではなく、自國では生産されず輸出禁止のために聯合國から仰ぐことの出來ない物資であつた、即ち中立國がドイツに對して供給を要求したのは石炭、鐵、其他の生活必需品であつて、これらの中立國が聯合國の強壓に反してドイツに物資を供給したのも、ドイツが報復手段として石炭の輸出禁止に出る惧れがあつたからである

次の大戰では？

次の大戰に於ては金はどうなるか、原料品に對する戰時需要の旺盛一原料品物價の昂騰一金價格の低落とならないであらうか、一九三七年春のブームに際してアメリカの金買上價格引下げの噂が立ちロンドン金相場が低落したことが想起される、また落水艦のみならず航空機の發達は金現送を更に危險にしないであらうか、但三に中立國は平時の如く輸出に輸入をリンクするのではなしに輸入に輸出をリンクしないであらうか（完）

十四年産米第一回豫想

千三百九十九萬石

作付反別は百廿三萬六千町歩

[illegible]

陸地棉は增收を豫想

總計三%の減收か

十四年棉作收穫豫想高發表

[illegible]

	作付反別	收穫高
昭和八年	[illegible]	[illegible]
九年	[illegible]	[illegible]
十年	[illegible]	[illegible]
十一年	[illegible]	[illegible]
十二年	[illegible]	[illegible]
十三年	[illegible]	[illegible]
十四年	[illegible]	[illegible]
對前年比較增減	[illegible]	[illegible]

米收穫豫想

第二次發表

【東京電話】農林省第二次發表＝第二次收穫豫想高は[illegible]で前年實收高に比し[illegible]の增加、前五ケ年平均實收高に比して八分五厘の增加である、なほ作付反別は[illegible]、前五ケ年平均に比し一分の減少である

自治的割當で石炭の冬場對策

三日聯合會で全鮮評議員會

朝鮮石炭統制聯合會では三日午前十時より全鮮評議員會を開催、冬場の實需炭確保を控へて當面最も緊切なる家庭用炭の需給調整に關し協議を重ね特に遞信局からも關係官が臨席協議に參加した

而して今冬における家庭用炭需要數量は約八十萬トンと豫想され、このうち二十萬トンは煉炭を以て補給し殘りの六十萬トンを如何に供給するかが評議員會における中心題目とされた、特に右の六十萬トンのうち九割九分は有煙炭であるが、これを鮮內炭、輸入炭等によつてそれぞれ供給割當を行ふことになり數字的に供給割當を決定、更にこれを各道別に供給割當を行はんとする意見もあるが道別割當供給については種々異論もあり當局業者の自治的割當によつて配給の圓滑を期することになる模樣である

朝取の積立金の處分

近く府令を以て發表

朝鮮米穀市場會社創設により現在の米取は解散となるが、これが解散に當り、最も重大視してゐるのは積立金の處分方法である、即ち朝鮮取引所令施行規則第八條には『何等の名義を以てするを問はず積立金及び剩餘金は之を會員に分配するを得ず』となつてゐるので、當局がこの法令の解釋を如何にするかゞ問題となる

而して當局の認可に際しては實際[illegible]

漸次檢討して全き總動員法に

井坂商工課長歸る

國家總動員法發動に基づく物價その他の引上停止につき中央と折衝のため東上中の井坂商工課長は二日午後歸任したが左の如く語る

國家總動員

法三勅令は十月上旬か中旬に公布される筈である、朝鮮ではそれに基づき賃金、家賃及地代、給料、運送賃、價格等（保管料、損害保險料、賃貸料、加工賃）の五本の施行規則府令が公布されることとなる、勿論その場合は朝鮮總督は一々內閣總理大臣に協議せねばならぬこととなつた、その法令審議の相手方は法制局ではなく企畫院となる譯だ

內地に於て

は賃金及家賃地代に關する分が厚生省、運送料に關する分が大藏省、運送料及價格等（保管料、損害保險料、賃貸料、加工賃）の二本閣令となつて出る筈で目下夫々立案中である、內外地を問はず物價の全面的釘付は不合理な點もあるのでこれが制度の實施は一ケ年間とし、その間に當局が各方面から檢討して不合理なものは是正することとなつてゐる、そこでこれが實施に當つては業者の協定價を作らせてそれを當局が認可する方法と、公定價格の全面的擴充、規格の統一をすゝめるといふ三本建ての實行をおし進め、國民精神總動員運動により更に拍車をかけるといふ方針である

今回の總動

員法發動により物價は極めて嚴く從來の如く寬手ばかりで無く、今度は實業者の實損害に應じて分配するか、從業員の手當を增加するか、公共事業にも使用せしめるか等々あらゆる問題が發されることとなり當局の裁斷が注目され、近く具體的方針が決められるものと見られる、右につき井坂商工課長は語る

積立金處分については近く府令を出すつもりだ、積立金額は今の處細話し出來ない、處分の實際的方法は色々あるが公平な方法を執るつもりである

重石・水鉛
金 銀 買入
三昌鑛業所
京城南大門通二ノ十一
（朝鮮信託前）
電話本局三〇二五番

公社債株式賣買引受募集
京城府黃金町二丁目一九八
山一證券株式會社京城支店
電話本局 二五一八・二五二〇 二五一九・七三〇七
振替京城二八八三三

苹果運賃の割引

從前通り繼續に決定

鐵道局ではリンゴの輸移出奬勵の見地から鐵道局では業者の要望に基き先般來リンゴの運賃割引について考慮中であつたが、このほど從前通り割引を繼續することに最後的方針を決定したが、割引率は大部分五分となり責任噸數五千トン以上のもの一割五分その他は二割五分である、なほ出荷奬勵の見地から從來特割を實施してゐた平壤栗その他の特殊運賃の割引の可否については近く引續き檢討中である

エヂプトの棉收穫豫想

【カイロ二日同盟】エヂプト農務省は二日一九三九一四〇年のエヂプト棉花第一回收穫豫想合計八百五十萬六千カンターレ（スカルトを除く）と發表した、これを昨年度實收八百十六萬五千三百カンターに比すれば三十四萬七百カンターの增加である

鮮銀券發行高週報

自九月二十四日至九月三十日

1、朝鮮銀行券發行平均高 [illegible]
內朝鮮外發行高 [illegible]
正貨準備發行平均高 [illegible]
保證準備發行平均高 [illegible]
2、週末銀行券發行高 [illegible]

檢坪洞延社間一日營業開始

自成鏡線檢坪洞、延社間は一日より營業を開始したが同線沿線は白岩、朝鮮カラマツ、又紅檜、五葉松等の木材及び莊藥が産する附近は[illegible]

留協の緊急研究會

朝鮮內において郵便所、滿洲國及び中華民國向け輸出商品の需要が激增することとなり朝鮮貿易の需要も增大するにあたり、朝鮮貿易協會では二日午後一時より谷川町同協會事務所に右に關する緊急研究會を開き朝鮮貿易の振興策につき種々協議した

工業協會の理事會

朝鮮朝鮮工業協會の理事會は時局に一層の前進を企圖する第六回全鮮工業大會は來る二十四、五の兩日大邱において開かれることゝなつたが、それに先だち朝鮮工業協會では來る七、八日理事會を招集提出議案につき商議する筈

朝取取引員
五昭和證券
京城明治町
電話本局（二）二一六

價格釘付對策 三者の協議會

九、一八價格釘付對策として京城商工會議所では商工聯盟及び業種別同業組合に照會、前及前協定價格の設定を急ぐと共に、期待するが相當大きな額となり事務の分擔その他について、これから協議して決める筈であつたが、三日午後一時京城商工會議所において商工三者協議會が開催された

米國の九月中生糸需給統計

【ニューヨーク二日同盟】ニューヨーク商品取引所發表の九月中のアメリカ生糸需給は左の通り（單位俵）

	九月中	前年同期
▲輸入高		
日本糸	三四、〇〇	[illegible]
歐洲糸	四一	[illegible]
ロシア糸	―	―
廣東糸	一四〇	[illegible]
上海糸	四〇六	[illegible]

	九月中	前年同期
▲月末在荷高		
日本糸	[illegible]	[illegible]
歐洲糸	[illegible]	[illegible]
ロシア糸	[illegible]	[illegible]
廣東糸	[illegible]	[illegible]
上海糸	[illegible]	[illegible]
合計	[illegible]	[illegible]
ニューヨーク倉庫中の日本糸	[illegible]	[illegible]

方針を打診

朝取秋山理事ら

朝取秋山常務理事ら五名は三日午前九時半本府に井坂商工課長を訪問、新米取市場創立に關し

一、現在の取引所の解散時期を如何にするか

二、新會社に移り變る際の取引方法を如何にするか

三、現在の米取解散に當り積立金剩餘金の處分を如何にするか

の三點につき當局の方針を打診、種々協議するところがあつた

モメ濟經

人絹協定糸

◇…人絹協定糸値上げ問題を繞つて人絹業と人工業、機業、商業側が對立紛糾してゐる、人絹側は水力、パルプ等コスト高を理由にどうしても十八圓方引上げて最高價格水準にまでしてほしいと主張し、之に對して人工業、機業、商業側は歐洲大戰の見透し困難なる現狀に臨み協定値上げは當を得たものではなく、また機業家は年內一杯和協定値段で契約してゐるから、機業家に異へる苦痛をも考へなければならぬといふ理由で据置を主張してもめた

◇…とどのつまり商工省がこの裁定に乘出すこととなり、商工省の各理事會で斡旋された意見を檢討して多少の値上げを認めることゝし人絹聯側の要求額の六分の一に裁定を下したが

◇…同懇の人絹協定糸とは昨夏輸出振興策として輸出織物にリンク制が採用されるに伴つて輸出用人絹織物の原糸値段を統制することゝなり、人絹聯合會、人絹織物工業組合聯合會、日本絹人絹糸布輸出聯合會の四團體間において自治的に決めたもの

株式（三日）

朝取短期

銘柄	寄付	大引	高値	安値
[illegible]	[illegible]	[illegible]	[illegible]	[illegible]

朝取定期と日步

[illegible]

朝取短期建玉表

[illegible]

大株長期

[illegible]

大株短期

[illegible]

大株短期呼合

[illegible]

東株長期

[illegible]

東株短期

[illegible]

東京短期呼合

[illegible]

東京現株

[illegible]

期米（三日）

朝取　仁川

[illegible]

大阪期米

[illegible]

仁川期米（百斤）

[illegible]

商品（三日）

[illegible]

外爲（三日）

[illegible]

金融（三日）

[illegible]

明治町書覽

東は引續き底固めながら株が弗々なる新株が一向に目ぼしく變動もない▲券株はさほど弱いとも見られず、さりとて大手の買も出ず當局の動きは全く膠着してゐるので保合だ▲この際新東と新鐘とが同じく材料で動いてゐるから當然しなければならないといふ【一】によりよ▲新東は東京で相當高値取組の手が盛んに見られるので高値に仕向ける惧れは一抹あるが要するに時期的に見ても一寸して見るべきでもない▲三菱株がチェッ株にとの開きで形勢を見てゐるのかと思ふが云へるのは商社株の近藤との相異[illegible]

それに最近の傾向として新設株が買はれてゐることが目につく代用パルプとか三品とかはこの代表的である今後この勢は相當助長されるだらう▲大陸株も買はれてゐるのは注目すべきだ▲この他人鐘紡は繰延をとつて買はれ[illegible]

株式

戰線活潑に　尻跳ね

前場　伊國相の調停に和平期待が濃厚となつたり一方獨逸が現地情勢を確保する戰局は今後いよ〳〵終局を意識せしめる事になるので人氣引締つて昨日を目標に新東は前日を百五十一圓十錢と五十錢安新鐘百二十圓十錢方買が入つて賣方は[illegible]

後場　前引け漸く活氣を呈し新東百五十二圓十錢方尻上りとなり新鐘百二十一圓まで上げた

玉整理弗々

歐洲戰局は今のまゝで行つてあるが有力筋は大部分が擁理のまゝとなり[illegible]

仕手氣迷ふ

[illegible]

現物市況

沖鐵は[illegible]

米穀市場會社株式

申込卅萬株を突破

朝鮮米穀市場會社株式の募集は二日正式に締切つたが朝鮮取引所のみで十二萬八千百七十三株でこの外朝鮮穀物協會の一萬株及各取引所取引員その他團體の申込を合算すると三十萬株は突破する模樣である、これが割當は近く創立委員會を開き決定のはず

新朝無拂込み　五百萬圓徵收

朝鮮無盡炭會社は二日を以て第三回拂込み（五百萬圓）の拂込みを徵收し[illegible]

朝陽鑛業株　五千株賣出

朝陽鑛業は鉱業の全盛と石炭不足の折柄將來有望視されてゐるが、今期配當は六分配が豫想され今後增配期待の見込である、近く地場有力株式店から五千株賣出し中で値段は十五、六圓位の模樣

東京國債

▲甲號五分一〇五三〇▲一回四分―▲二回四分▲十九年物―▲二十六年物―

米期

強弱双方　聲なし

前場　今朝も正米初とも强弱双方共聲なく漸倍出來不申に推移した

後場　商內は依然閑散で底值を知らうか

▲二十八年物―▲未賣分―▲米五分半三九六三〇

仁川在庫米

二日現在の仁川在庫米高と前年同期との比較は次の通りである

	十月二日	前年同期
玄米	[illegible]	[illegible]
白米	[illegible]	[illegible]
籾	[illegible]	[illegible]
大豆	[illegible]	[illegible]
小豆	[illegible]	[illegible]
其他	[illegible]	[illegible]

農家賣惜む

每年十月に入ると新米の殼物が八方から押しかけて來るが本年は穀物が非常に薄く成行き憂れを懸念されてゐる無論その原因は旱害のため農家が例年の如く賣急ぐ向が尠い事に依る[illegible]

仁川穀物出入（二日）

[illegible]

米感

お彼岸として實に申分のない好天氣でこれが週續なら例年の具合がいいとかも知れず新米の實物が八方に現はれて來る筈である[illegible]

各地正米市況

[illegible]

京城綿布仲値

[illegible]

一般商品市況

[illegible]

京日卸賣物價

[illegible]

本日ノ動キ
大原證券會社
京城府明治町二丁目
三和株式現物店
京城府明治町一丁目
山本源作商店
東亞證券
朝鮮郵船定期
朝鮮汽船出帆廣告
大阪商船出帆
朝鮮郵船株式會社
大阪商船株式會社京城支店
田原取引店
朝鮮取引所取引員
白井友之助商店

京城日報
朝刊　朝夕刊共二十頁

愈よ貿易省新設に邁進
準備委員會を設置し
きのふ再開閣議で要項決定

【東京電話】政府は貿易省の設置決定を急ぎ三日午前の閣議に引續き午後三時十分定例閣議再開後阿部首相は特に野村外相、伍堂商相、金光拓相と夫々個別會見し企劃院案と各省事務局の具申案との相違點につき更に詳細説明を加へ原案貫徹のため各省の政治的協調を要望して更に閣議に臨む準備を進め、一方青木企劃院總裁、遠藤書記官長、唐澤法制局長官は企劃院各部長と各省相當部に接觸し特に各外務次官をも加へ午前の閣議における金光拓相、野村外相、伍堂農商相の發言内容を中心とする各省事務當局の意向につき研究調整を進め萬全の準備工作を重ねたる後「午後四時五分再開、阿部首相以下全閣僚出席」前に引續き企劃院原案に對する檢討を行ひ、各相より意見の開陳あり特に在外機關に對する命令系統の問題についても愼重檢討を重ねた結果輸出貿易振興の重大國策完遂の爲大局的見地より大體企劃院原案を承認することに決定し關係各省は貿易省に對し左の如き事務移讓の根本方針を決定、更にこれが細目決定のため「貿易省設置準備委員會」を設置することとし、午後五時四分散會した

一、外務省通商局の一部　一、大藏省爲替局の全部、主税局關税課の一部　一、農林省、蠶糸局糸政課における輸出檢査後の事務、農務局、山林局、畜産局の各局における産物の輸出事務の一部　一、商工省貿易局の全部、化學局の一部　一、拓務省朝鮮部事務の一部及び殖産局事務の一部

明年度より開設

【東京電話】政府は三日の閣議において貿易省の新設を正式に決定したので、直ちに内閣に貿易省設置準備委員會を設け企劃院次長、大藏、外務、商工、拓務各省事務官等にその事務を移管さるべき各省關係局長を委員とする同委員會を設け
一、貿易省官制案
一、貿易省設置に伴ふ關係各省官制改正案
などの具體的事項につき審議を進め成案を得次第閣議に附議決定、遲くも十一月初旬までには官制を制定し、明年度より開設する方針である

新省豫算は明年度組込み

【東京電話】政府は貿易省設置に要する官制その他の準備を進める一方これに要する經費の計上に關しても速かに豫算の編成を急ぐ方針であるが官制その他の手續が遅れることになつてゐるが、それだけに本豫算に計上するためには既に關係各省より主計局に提出されてゐる豫算の中から移管されるべき事務の豫算を並行して編成を進めることとならう

移管に決定した各省の行政部門

【東京電話】貿易省へ移管に決定した關係各省の行政部門は左の如くである

外務省關係　一、通商局中通商、外交事務を除く全部（この結果通商外交事務は各政務局に再編成され通商局はその指揮監督を受く）（貿易省主管）一、商務に從事する總領事、領事及び關係事務は渉外事項に關するものを除くの外貿易に關する事務につき貿易大臣の指揮監督を受く（任免は外務大臣に屬し事務上は貿易外務兩省共管）

大藏省關係　一、爲替局の一部、但しこの結果國際金融の計算事務を貿易省に分掌せしめるので金融統制事務の運營に關しては適當なる措置を講ずることになつてゐるが、これを官制に留めるかは設置準備委員會に於て研究の結果決定する　一、主税局關税課の一部

農林省關係　一、蠶糸局糸政課の一部、輸出生糸取引法の施行に關する事務の一部、横濱輸出生糸檢査所　一、水産局監督下の一部、輸出水産物取締法の施行に關する事務、檢査までを農林省にて行ひ、輸出振興に關する部門を貿易省に移管するに決定　一、農務局農産課の一部、輸出農産物調査に關する事務　一、山林局林政課の一部　一、畜産局畜産課の一部（輸出、産物の輸出事業獎勵に關する事務）

商工省關係　一、貿易局の全部　一、化學局の一部（有機化學の輸出工品に關する事項）

拓務省關係　一、殖産局の外地貿易事務に關する事項　一、管理局の外地貿易事務に關する事務

松島通商局長辭意を表明
企劃院案に反對

【東京電話】通商局を中心とする外務事務局は企劃院の貿易省設置案に絶對反對の意向を表明し、松島通商局長は三日辭意を表明した、一方通商局の外務事務官等は貿易省の設置に對し外務大臣の指揮下に置くことを要望してゐる

外地貿易は二重の監督下に

【東京電話】貿易省新設による外地貿易事務に關する統理權の移管については拓務省は拓務的見地より反對を表明してゐたが、三日午後の閣議において金光拓相が大局的見地より讓歩した結果貿易省官制中にその監督を明記することに問題解決した、即ち重要なる外地貿易事務の統理權に關しては貿易大臣は拓相と協議の上若しくは拓相を經てこれを行ふ、即ち右により拓務省の外地貿易事務に對する統理權は曲りなりにも存續され拓務省の面目は保たれたが、この結果外地貿易は實質的に拓務、貿易兩省の二重監督の下に行はれることとなるので、拓務省當局はこれにより果して外地貿易振興の實をあげ得るや否やは疑問としてゐる

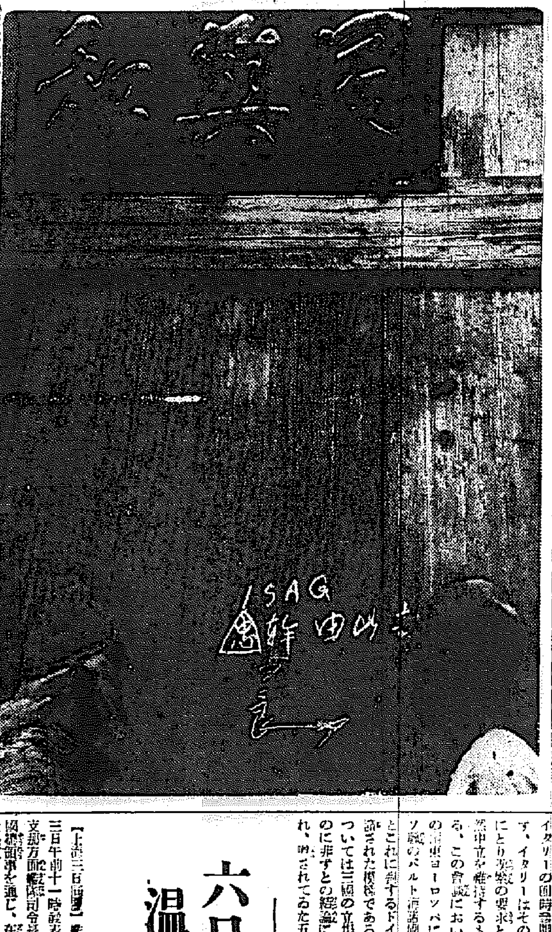

中支戰線より【寫眞】＝新市内に貼られた敵の退去路指示標＝航空便

汪兆銘氏本月中に王、梁兩氏と會談
北支の特殊性等を協議せん

【北京三日同盟】第二次三巨頭會談により臨時、維新兩政府の合體成立を得た汪兆銘氏は、本月中旬更に臨時、維新兩政府首腦と會談、新中央政府の樹立に伴ふ重要諸問題につき一歩突込んだ意見を交換する豫定と傳へられる、しかして第三次三巨頭會談においては
一、中央政府と地方との關係を如何に規定するか、即ち臨時政府が現に具有する北支の特殊性を如何に調整するか
一、臨時政府は統税、關税收入により財政的に自給自足の有利にあり、中央政府樹立の場合、これ等收入の調整を如何にするか
一、中央地方政府の人事問題
など重要議題として取上げられるものと見られる、なほ第二次三巨頭會談の結果如何によつては、更に第三次會合を開いて妥當なる結果を得べく努力するものと見られてゐる

九月攻勢戰果
南支軍發表

【廣東三日同盟】南支派遣軍報道部發表＝我が南支派遣軍は從化、花縣方面において九月攻勢を企圖しありし優勢なる敵に對し九月一日より行動を開始し先手を制して攻勢を敢行、敵に殲滅的打撃を與へたる外、他方面にありし我が軍も近くに蠢動する敵を求めこれを擊滅し大なる戰果を收めたり、その九月中における綜合戰果左の如し
一、交戰せし敵兵力約四萬二千
二、敵に與へたる損害 (1) 遺棄死體四、四二一 (2) 捕虜二八八 (3) 鹵獲品の主なるもの 自動車二、重機銃六、輕機一二、小銃四四一、拳銃…
三、我方損害 …

九龍の敵を包圍中

【南昌三日同盟】浦水、多田各部隊の…

敵九機漢口を盲爆
我が損害はガソリン廿六罐

【漢口三日同盟】三日午後一時三十分敵機九機が小編隊にて漢口上空に飛來し漢口東北側地區に九個の爆彈を投下した、我が損害は僅かガソリン罐二十六個のみ

平和會議招集案
結局放棄の運命
伊の即時參戰、問題視されず

ベルリン特電【二日發】今回のドイツ、イタリー會談によりドイツ、イタリー兩國の意見は完全に一致したと傳へられるが、イタリーの即時參戰は問題にならず、イタリーはその援助がドイツにとり必要の要求となるまでは依然中立を維持するものと觀測される、この會議においてはイタリーの南東ヨーロッパにおける利益とソ聯のバルト海諸國における利益とこれに對するドイツの態度が討議された模樣であるが、右の點については三國の立場は矛盾するものに非ずとの結論に達したといはれ、噂されてゐた五ヶ國平和會議案は實行不可能として放棄されたものゝ如くである

チアノ外相歸國

【ローマ三日同盟】獨伊會談の重要使命を果したチアノ外相は、三日午前十時五十分ローマに歸着直ちに首相に報告しベルリン會談の經過を報告、ソ聯の意向を傳へた、從つて伊首相は右チアノ外相の報告を基礎に重大時局に處すべきイタリーの態度をあらゆる角度から檢討した

ムッソリーニ首相
近く各交戰國に最後の勸告か

【ローマ三日同盟】獨伊會談の内容に關してはイタリー政府當局は未だ口を緘して語らないが、消息筋は今次會議においてはイタリー側から平和會議を提案し、この提案が成功しなかつた場合の獨伊兩國のとるべき對策に就て協議が行はれたと見られる、然してムッソリーニ首相は三日チアノ外相がベルリンより歸着後會談内容を聽取したのち、同外相と重要協議を遂げイタリー政府の最後的態度を決定するものと見られるが、政府筋の消息によればイタリーの態度は今次會談の結果によつて何等變化されるものにあらず、去る九月廿三日のムッソリーニ首相の演説中に表明された態度は今後も變更の必要なしとしてゐる、目下の所では樂觀を許すとはいへ、イタリー政府としては最後の手段として交戰國に對し最後の勸告を試みるものと觀測される

英佛に再考促す
伊緊急閣議

【ローマ三日同盟】イタリー政府は三日緊急閣議を開き時局對策に關して重要協議を行ふ筈であるが…

六日朝八時を期し
温州方面で新行動
第三國外交官憲に通告を發す

【上海三日同盟】帝國海軍部十月三日午前十一時發表＝十月三日支那方面艦隊司令長官は在上海外國總領事を通し、在支那第三國外交官憲及び海關に對し左の如く通告せり
一、帝國海軍部隊は昭和十四年十月六日午前八時（日本時間）より同方面（温州南方約三十浬）に對し作戰行動を開始すべきにつき、同港在泊の第三國艦船及び船舶は右時刻までに外海に出でられたし
右時刻以内右港灣内は軍事行動の必要上障害物を以て封鎖せらるべく爾後通航は不能となるべし、從つて右時刻までに出港せざる艦船の直接間接に蒙むることあるべき損害に對してはわが方はその責を負ふこと能はず
二、障害物及び危險物設置位置左の通り
甌江口を通ずる南北線附近
三、右警戒附近は戰鬪地域となるべきにつき、同方面在住の第三國人はなるべく速かに避難せしめられたし

瑞典南方海上で
獨艦隊活躍
中立船を續々拿捕

ストックホルム特電【二日發】ドイツ艦隊はスエーデンの南方海上において一日夜にかけてスエーデン船八隻、フィンランド船一隻、エストニヤ船一隻を拿捕したが、同船はスエーデン領海においてドイツ側に拿捕されたものでラトヴィヤ汽船がスエーデン沿岸においてドイツ側に拿捕されたことに對し抗議を申込んだ…

獨軍引續き
ワルソー入城

【ベルリン三日同盟】ドイツ軍司令部は三日ドイツ軍のワルソー入城は二日も引續き行はれ、ドイツ軍は目下市内整理に當つてゐると發表した

北中南支間
物資交流協議

【北京三日同盟】…

拓相渡鮮日程

【東京電話】金光拓相は四日午後十一時東京驛發朝鮮の視察に赴くが、日程は左の如く決定した
日程　十月　四日（午後十一時）東京驛發　▲五日（午後九時）下關着（同十一時半）下關發　▲六日（午前六時）釜山着（同六時五十分）釜山發（午後一時五分）京城着　▲八日（午前七時五十五分）京城發、平澤、元谷、忠南忠清、仁川面を經て午後三時溫陽着　▲九日（午前九時四十分）溫陽發、天安、鳥致院、淸州、報恩、沃川を經て午後五時儒城着　▲十日（午前八時）儒城發、大田、論山、江景、地坂を經て午後四時全州着　▲十一日（午前九時）全州發、扶安、高敞、靈光を經て午後三時卅分光州着　▲十二日（午前八時卅分）光州發…　▲十三日（午前八時）…　▲十四日（午前九時）…　▲十五日（午前七時十五分）…

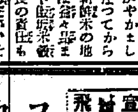

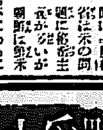

【寫眞＝下飯坂さん】

寺内大將一行
ミュンヘンへ

【ミュンヘン三日同盟】一週間に亙るドイツ訪問を終へ、いよいよ歸途についた寺内大將の一行は三日ニュールンベルグよりミュンヘンに到着した

杉山元大將
大廟に參拜

【名古屋電話】前北支派遣軍最高指揮官杉山元大將は三日午後六時十五分…

重慶政府が
國民大會招集
双十節に

【香港三日同盟】さきに第四次國民參政會の決定に基づき重慶政府は憲法制定に當ることとなつたが、當地に達した情報によれば重慶政府は來る十月十日の双十節を期して國民大會を招集するに決定…

多田最高指揮官
天津を視察

【北京三日同盟】北支方面最高指揮官多田中將は…

米艦四十隻
ハワイに向ふ

【ロスアンゼルス二日同盟特派員發】太平洋艦隊司令長官…

臨時増刊　本日一齊發賣
特價60セン
改造
第二次大戰と歐洲文明　長谷川如是閑
戰爭と國際法　横田喜三郎
歐洲の動亂と重慶の抗戰力　岡崎三郎

英佛獨の戰爭經濟…小汀利得　錯綜するバルカン…加田哲二　英獨佛の兵隊氣質…石黒敬七　五ヶ國茶談會…
改造社
歐洲大戰と支那事變（座談會）
世界動亂に直面して　久原房之助
戰爭のニュース映畫を見て……　宮澤俊義
大戰と日本經濟　岩井良太郎
★戰爭漫畫★
特別附錄　四十二頁
★動亂歐洲の地圖★
歐洲問題大觀
戰略から見た歐洲の將來　現役將校ばかりの座談會出席者　武田中佐　山口中佐　秋山少佐　安村少佐　杉田少佐　吉永少佐
ソ聯の肚　ソ聯の動向を占ふ　蘆田均　獨ソの提携とソ聯の策術　阿部賢一
わが外交の想念　有田八郎
世界變局過程と日本　堀眞琴
☆詩　ポーランド挽歌　高村光太郎
★戰爭の科學★
宣傳　小山榮三　スパイ　佐野昌一
化學戰　武場隆三郎　防空　齋藤寅郎
飛行機　佐藤喜一郎　裝甲車　三橋濟
回想の歐洲
最初の日　横光利一
歐洲の…　市川左團次
二十五年前の巴里　川島理一郎
フランスを守った「虎」　重徳泗水
カイゼルその他　鈴木文史朗
大戰勃發の回顧　ロイド・ジョージ
ルーズベルトとムッソリーニ　稲原勝治
ボンソオの愛　デュアメル
麥畑を通つて　トマス・ホイド
鋼鐵の嵐の中に　E・ユンガー
出征　ドス・パソス
戰爭小説
大戰時代の日記　アンドレ・ジイド

社説 有識有産者に進言 街の明朗化に善處せよ

必ずしも最近の現象といふことは出來ないが、快からざる京城名物の一に、浮浪と浮浪兒の出沒横行することが數へられ、心ある者の顰蹙を買つてゐたが、最近に至つては鮮內地方の凶作の影響もあつてか、殊にその數を増加して來たことは、誠に寒心に堪へざるところである。

◇

されはとて、これを一律に保護收容するとは今直ぐには施設的に經濟的に許されざる事情あり、また徒らに彼等の依存心を増長せしめて、寧ろ浮浪兒を輩出するの弊を招く事も期せざるべからず。即ち當局としての悩みがその點にあるべきことに就ては、充分の理解と同情とを拂はなければならないが、また、これを社會的、衛生的、保安的見地から放置する時は、一日も忽せにすることの出來ない問題である。

◇

哀れなる兒童の保護に關しては、既に社會事業的に國立の濟生院感化部があつて、浮浪兒の教養に當り、他方私設の保護施設としても、昭和十二年末現在に於て二十五箇所、千四百餘名の兒童を收容し、不良少年に對しては、永興學院及び木浦學院のほかに、數多の少年保護團體があるとはいへ、なほ保護を要する彼等を收容するには充分といふことが出來ない。

◇

これを統計によつて見るも、行刑處分を受けたる新受刑者にして、二十歳未滿の者が第二十歳未滿のものに比して二割の多數を占めることは明かに街の浮浪兒の跳梁が巨大なる素因たるべく、また彼等新受刑者の犯罪理由を探ねるに生來の性質は別としても、出來心、無智、食餓、窮困等が上位にあることに鑑みる時、そこに由々しき人道的な社會問題を見るのである。

◇

いはゆる不良化については、自ら問題の本質に屬する所あるべく、これは寧ろ司法よりも教養の方途が先決であるが、都市の衛生、美觀の見地よりするも、徒らに拱手傍觀して彼等を都市の中心地帯に蠢動せしめざるだけの用意は講ぜられなければならぬ。

◇

殊に浮浪兒の上を思ふ時これからの飢ゑと寒氣に彼等が困るべき途は窃盗罪であり、放火であり、失火であるべきことは火を睹るよりも明かであつて、然もこれを未然に防がんとしても、現行法によつては法定年齡未滿の故に、永くこれを保護することが出來ないとすれば、早晩府面の急務は、先づ以て公私立の收容施設を増設し、彼等を收容保護して教養、善導せしむることであり、これは直接彼此の生活にも關係のあることである限り、有産有識階級は寧ろこの人道的、社會的施設のために協力ある援助をなすべきであることを、この際に強調する次第である。

獨伊會談聊か低調
意見なほ一致せず
數日中に伊、態度決定

【ベルリン三日同盟通信】チアノ外相の訪獨による獨伊會談の内容については種々觀測が行はれてゐるが、從來の會談では常に獨伊の意見は完全に一致したと發表される慣例となつてゐるにも拘らず、二日發表されたドイツ政府のコムミユニケでは僅にチアノ外相は會談の内容をムツソリー二首相に報告することになつたと發表されただけで聊か調子の低い感がある。恐らく今次ベルリン會談はまだ最終的結論に達しておらず、イタリー側チアノ外相がローマ歸還の上ムツソリー二首相と協議を行ひ正式回答を行ふこととなるべく一部にはイタリーの正式回答に先立ちチアノ外相か、リツベントロツプ外相が再度意見交換のため往復することとならうと見てゐる、何れにせよこゝ數日中にイタリーの態度も決定し今週末に豫想されるドイツ國會においてヒトラー總統の新方針表明が行はれる運びになるものと見られるが、その後の情勢を綜合するにドイツ側からチアノイタリー外相に提示した提案の全貌は左の如きものと察せられる

ドイツ提案の全貌

一、和平問題 ドイツは波蘭分割を以て和平を希望し英佛兩國に對し最後の和平提議を行ふことに決定しムツソリー二首相にその斡旋を要請した、右和平提議に對しては英佛兩國の面目を立てその態諾を容易にするためポーランドのドイツに對する割讓を西瀬及び上部シレジヤ等の舊ドイツ領のみにとゞめ、ソ聯との新國境に至る殘餘の地域に新たに緩衝國としてポーランド國を復活しスロヴアキヤと同樣事實上ドイツの支配下に服させる一方舊ドイツ植民地の回復等の如き英佛兩國政府を戰爭に狩りたてるやうな新要求を提出する愚策に出ず、寧ろフランスに對しては不可侵條約締結を提示し英佛輿論の緩和をはかり、平和交渉を有利に誘導する

一、協同對策問題 ドイツの和平提議に對し英佛の態度は今の處見込薄であるが、英佛が和平を拒否する結果ドイツが徹底戰を決行するやうなことになればドイツとしてはイタリーは直ちに參戰せず、好意的中立をまもり第三國からの物資補給を援助せんことを要望する、ソ聯に對してもドイツはイタリーと同一の態度を要請してゐるが右はイタリー、ソ聯が參戰すればヨーロッパ大動亂を誘致するのでドイツとしてはこれを極力局地化せんとの意圖に出たものである

一、勢力範圍確立 獨ソ新協定によつてバルカンにおけるソ聯の進出が承認され、その結果從來の獨伊間の關係に修正を加へる必要が生じたので、三國間の新勢力圏に關しドイツ側より提案を行つた、これに對しイタリーからもバルカン問題、地中海問題殊にスエズ、北アフリカ等に對する權利につき提案があつた模樣である

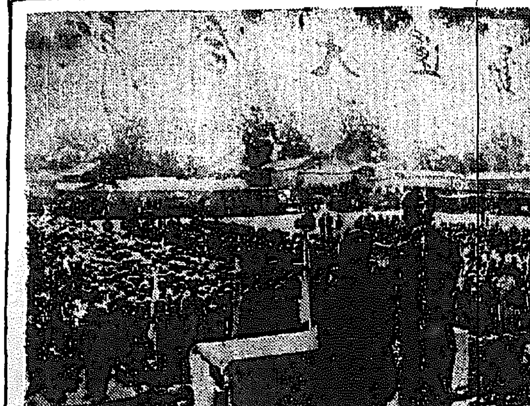

起ち上る北支(上) 廿五日保定で開かれた盛大な和平大會(下)復興途上の天津…道路、河掃に忙しい市民

閣僚參議懇談會

【東京電話】三日の定例閣僚參議懇談會は正午より首相官邸に開催、各參議、各閣僚、政府側より阿部首相以下各閣僚出席、午餐をともにした後畑陸相より北、中、南支その後の戰況並にノモンハン事件の經過につき報告あり吉田海相から同戰況の説明あつて後、野村外相から歐洲情勢を中心とするその後の國際情勢につき報告、次いで小原內相より内務所管の重要施策につき説明、これが對策につき各閣僚參議間に意見交換を行つた

商工所管事務打合せ
地方長官會議第二日

【東京電話】地方長官會議第二日の事務打合せは三日午前九時三十分より內務省會議室において行はれ、商工省より村瀬次官、竹內物價調整局次長など各局部長出席左の如き指示事項につき關係官より說明しその徹底的協力を求めた

▲指示事項

一、物價調整に關する件 物價等の引上げ停止とともに公定價格制を益々嚴守する方針にしてこれに伴ふ中央並に地方の價格機構整備をも考慮しつゝあるを以て地方廳においても今後益々價格統制の實施に遺憾なきを期せられたし

二、圓ブロック向輸出調整に關する件 昭和十四年度物資動員計畫の決定に伴ひ滿、關、支向輸出調整方策に關しかねて考究中のところ價格等統制の應急的措置に伴ひ生ずべき思惑などによる物資の支向輸出の激增を防止し右措置の圓滑なる實施をはかるため、取敢ず輸出入品等に關する臨時措置に關する法律に基き關滿支向輸出承認制度を急速に實施する必要を認め、去る九月二十日附をもつて關東州滿洲國及び中華民國向輸出調整に關する件を公布相成り同月二十五日より施行せられたるについてはその實施上遺漏なきを期せられたい

三、消費節約に關する件 物資消費節約に就いては中央物價委員會の答申と相俟ち關係各廳との連絡の下に物資の全般に亘り消費節約の具體的方策を實施する方針なるをもつて地方廳においても萬全の協力を相煩はしたし

四、石油の配給統制に關する件 今般中央及び地方を通し販賣機構を整備統合し軍用、生產方面用、農林水產業用など用途別需要に適應せる綜合的配給計畫を樹立實施せしむることとするとともに先般石油消費の節約を要請しつゝあるも、石油獲得難に鑑みては地方廳においては各府縣における石油會社の監督配給計畫の承認など石油の圓滑なる配給に關し特に御配慮相成度し

五、石炭の需給調整に關する件 先般石炭配給統制規則を實施しこれに代る石炭販賣取締規則を制定公布し統制の範圍を擴張して全炭種に及ぼすとともに石炭の消費規正販賣を全般的需給調整を圖ることとせり、更に需給の圓滑價格の適正をはかるため一元的配給機構を確立するの方針を確立し右石炭配給機構の調整機關として石炭の一手買上げ及び一手販賣を行ふ半官半民の會社を設立することとなりたるに至るまでの應急的措置として民間資本による一手販賣會社を設立することとし目下準備中なり、石炭の增產に關しては最近增產の進捗せざる最大原因の一つは坑夫の不足にあるを以て坑夫充足のため坑夫の積極的募集をなし當局積極的增產の促進に努めつゝある

電力需要を統制
永井遞相の訓示要旨

【東京電話】地方長官會議第二日の遞信省所管事務打合せは三日午前八時半より約一時間半に亘り內務省第一會議室に於て開催したが、永井遞相より左の訓示があつた

政府 は電力國家管理の急速なる實施により電力問題の合理化を企劃しその實現に邁進しつゝあつた折柄、水力は未だ曾て例を見ざる程度の渇水に遭遇し今や火力は石炭の一般的不足と品質低下等のために時局の重大なる需要に應じ得ない、この重大なる時局に處し電力の有するその國策的使命に鑑み之が對策の一元的遂行の效果を益々擧げしむる事は時局の急務なり

この 電力需給の逼迫は一時的現象にもとづいて電力の需要に對し統制を强化し電力の消費を規正する結果を生ずるに於ては不得止、この點に於て總動員法の發動により現存の電力設備について總動員勅令を發へしめ

また物資の調節して比較的少量に出力の増加をなし得る設備、例へば渇水期低下の如きを急速に實現し水力利用による電源の開發擴充に關し資材の措置をとり一方消費については十分に規正を行ひ、時局産業に對してその要求する電力を確保せんものと目下關係法令の整備その他諸般の準備を進めてゐる次第である

池貝鐵工所の社債條件決定

【東京電話】池貝鐵工所第一回社債(擔保附)一千萬圓の發行條件は三日興銀から左の如く發表された

一、發行額 一千萬圓(內額面一回) 一、利率 年四分三厘 一、發行價格 百圓につき九十九圓七十五錢 一、償還の方法及び期限、發行日より十ケ年据置以後二ケ年目から[illegible]

米穀收穫豫想高
前年比一分八厘減

【東京電話】農林省は昭和十四年度米第一回收穫豫想高は全國で六千四百六十七萬九千百二十石で前年實收高に比し一分八厘の減、前年五ケ年平均實收高に比し四分五厘の增加である

第一回豫想收穫高第三次發表

【東京電話】農林省發表=本年の米作付段別は三百十八萬九千七十七町歩にしてこれを前年作付段別に比すれば二萬八千九百六十一町五段(九厘)を減少せり、而して九月廿日現在における豫想收穫高は六千四百六十七萬九千百二十石にして前年の實收高に比すれば百十六萬八千九百四十九石(一分八厘)を減少、又過去五ケ年平均實收高に比すれば二百九十四萬一千四百十二石(四分八厘)を增加せり

滿支向鮮米輸出

關東州、滿洲、北支向輸出高は九月廿日まで輸出した分、本米穀年度の實績はすでに五十五萬一千四百七十石に達しこれを前年同期に比し實に七十九萬四千六百石で前年同期に比すれば五月の十五萬石、六月[illegible]

西鮮九月收入

西鮮中央鐵道の九月分旅客運輸收入概算は客車收入九千五百九十一圓、[illegible]である

應募株四十萬突破

朝鮮米穀市場會社株は政府五萬株民間五萬株となつてゐるが、本府農林局に於て九月廿日現在締切による民間應募株は二日現在既に四十萬株を突破する現況である

滿洲向鹽鯖輸出

滿洲向鹽鯖輸出狀況は九月廿五日現在で六萬七千五百圓に過ぎ、この分で進めば本年度は十萬圓突破を豫想される好況である、各道別輸出狀況は咸北三萬五千圓、咸南二萬二千圓、江原一萬二千圓となり[illegible]

米穀會社規程
業者の意見を聽き決定

本府農林局では朝鮮米穀市場會社設立に關し去る廿日取引所關係業者の意見を聽取したが四日午前九時から金千代會館に於て業者側の意見を求め、この會社規程の原案を作成することとなつた、朝鮮米穀市場會社創立の上は會社の規程を決定することになつてゐる

鮮米取引關係はなほ氣迷ひ狀態

鮮內に公表された朝鮮米穀最高販賣價格に於ては鮮內小賣最高價格に基き相當米と非常な格差があるので異常なる衝撃を與へたが、府の通牒により事態を收拾したが、取引關係は同地方の自主價格と相違に餘りに懸隔があるので氣迷狀態を呈してゐる

鮮銀兌換券發行高

九月三十日に發表された鮮銀發行高によれば兌換券發行高は三億二千[illegible]、昨年十二月廿六日現在の最高發行高に肉薄してゐる、而して今後鮮米移出の動向は米穀資金が本年の不作により例年の如く放出されない豫想であるが、全鮮的には生產擴充と重要物資の收買がある等で且つ鮮內經濟力の膨脹に伴ふ生產力擴充資金その他の諸資金放出を豫想すると發行額は益々膨脹の一途を辿るべく昨年の最高發行高突破は勿論本年末には發行高の新記錄が豫想されてゐる

收入四萬一千三百五十四圓、その他雜收入三千二百四十五圓、總計五萬四千二百九十圓に達し一日平均收入六十一圓餘の依然たる好調を呈してゐる

工事入札メモ

豫告 ◇城津鐵道事務所 城津共濟組合住宅新築其他 一、白岩八等官舍其他に風除上家增築一、白岩官舍其他右三件近々中 ◇京城鐵道事務所 一、平壤驛前廣場敷砂利(特命)朝鮮土木一、金泉行驛前敷地 京畿ー一、K一兩近鐵組 一、水原驛改良增築新設其他(指名)朝鮮土木組、間組、右三件十月五日入札

結果 ◇釜山府 一、新貯材場新設 南鮮電氣會社(特命)三、[illegible]

◇西鮮中央鐵道會社 一、新貯材場新設 開水谷組 六千六百四十萬八百圓 ◇釜山府 一、釜山府臨時驛舍 [illegible] ◇城津鐵道事務所 [illegible]

稅制小委員會

【東京電話】稅制調查會第十回小委員會は三日午前九時より藏相官邸に於て開催、物品稅の增徵及び第二種所得綜合課稅に對する具體案の調整があり、更に各委員と大藏當局との間に左の如き質疑應答を重ね正午散會した、次回は四日の豫定

問 相續稅の三割增徵は餘りに失しないか既に現行法中直系卑族の相續に三割課稅することは我が國家族制度の精神から見て不當であると思ふが、この具體的方法如何

答 相續稅は既に當局に於て改正されて困るので今回は從來の改正のみとする方針である

問 物品稅の課稅、特別販賣價格の引上げを認めることになると一般大衆は間接稅の增稅とともにその負擔が過重になりはせぬか

答 物品稅は奢侈品を選んで課稅するから一般大衆に對しては負擔過重にならぬ、唯消費稅のみは一般大衆にも直接されるがこの程度は戰時財政の現狀においては已むを得ないものと考へる

物品稅增徵の內容

【東京電話】明年度から實施される物品稅改正の中物品稅增徵に關し大藏當局は三日の稅制調查會小委員會に於て左の如く改正の方針を明かにした

一、追加品目 花瓶、石鹼、靴類、錦茶、盆栽、高級ケーキ(一箇一圓以上のもの)寶籤弁當(現在は賣立價格にのみ課稅してゐるが一般商品としての賣買に課稅)

二、增徵率 イ、第一種第二種を通し甲は百分の十五を百分の二十に引上げ、ロ、この一部は百分の十を百分の十五に引上ぐ等部及び新たに課稅するものは百分の十に引上ぐ、右の如く百分の二十、十五及び十の三段階に分つ

右の中花卉類の課稅に對しては委員側より花卉は一般に冠婚葬祭の具であり特に戰死者に對する用途化等に課稅することは國民精神上考慮を要する旨の發言があつた

手形交換高

京城手形交換所における九月廿五日より卅日迄の手形交換高は三萬五千七十四枚、金額四千九百五十六萬二千七百卅五圓、七月以降累計四十六萬六百二十九枚、五億六千五百五十一萬八百二十七圓に達した

洋灰會社朝鮮へ
經營難から進出

【大阪電話】セメント各會社は十月以降の石炭割當配給減少により大阪現在より約四割前後の石炭配給減を見ることとなりこれがため現行六割のセメント生產制限率は實質的に約八割以上の制限率を行つてゐると同樣の狀態に置かれることとなつた、これがため內地におけるセメント工業は工場の新設、増設、資材の入手難と相俟つて經營難なる不振に陷ることとなりセメント會社間では石炭入手の比較的圓滑な朝鮮への進出を企劃してゐるが即ち現在朝鮮への進出計畫中のものは小野田セメント會社の古茂山工場(月產能力一萬二千噸)淺野セメント會社の鳳山工場(月產一萬二千噸)の工場で各一基を增設し明春より操業を開始豫定の他小野田の三陟工場(月產一萬五千噸)も又いよいよ能力の擴大を計畫し協議中でその成行きは注視されて居る

酒滅石に疑點

酒は一部に二割減石と決定したが左の如き研究の餘地が殘されてゐるといはれてゐる

一、藥酒は旱害地方は端境期を見るであらうが北鮮地方を初め都會地は供給不足を見る豫定であるから配給上考慮を要する

一、新式燒酎は二番燒酎、甘藷等の原料事情がまだ二分の一程度しか出來て居らず、これ以上は在來燒酎の原料である雜穀を買付ける外はないが雜穀買付けに留意する必要がある

商品の規格統一

京畿道では本府が實施してゐる肥料用、飼料用、藥用三十斗及四斗以外の商品の規格統一を行ふため別個に道令を以て[illegible]規則を發布、十月一日より檢查を實施することとなつた

內地側より重要申入れ
朝鮮織物移入組合結成に

人絹織物の移入統制を目標とする朝鮮織物移入組合結成は、本府の提唱に依り一般に注目されてゐたが、會員の資格問題も解決し着々と準備を進められてゐるたところ、四日午後一時より京城ビルで第二回設立委員會を開催することとなつた

內地商側の申入れは、內地輸出組合、人絹織物商業組合に加盟の在鮮アウトサイダーは全部移入組合に加入せしめられたしと言ふのであるが、會員の資格については既に十二年中朝鮮に店舗を設けた百五十個の移入實績をもつものに至學を決定しこれによつて組合の結成を進めてゐるので、右內地商側の意向には應ぜられぬ事情にある而しながら、本府としては內地側との折衝が必要として居る點は注目せられてゐる

局鐵講演會

局鐵では來る六日午後二時半から[illegible]で日本放送協會京城局と共催で講演會を開催するが入場無料一般來聽を歡迎してゐる

放射線

【中支】…上海では、從來、租界を占めてゐたイギリス製雜貨に代つて安くて質の良い日本製品が賣れるわく〳〵、松坂屋や高島屋も大繁昌

【沖繩】…質において數において豚の豚と山羊が斷然日本一

【長崎】…世界的に珍しい對馬の川獵豬が殖え農作物をひどく荒されるので狩獵解禁となつた

【島根】…縣內で指定された史蹟名勝記念物六十二件にのぼる、山口、京都、新潟に次いで第四位

【鳥取】…これは珍しい、梨畑で今年は一本も生えなかつた茸が秋雨に惠まれた砂地方面でニョキ〳〵あちこちの畝にニョキ〳〵

【岡山】…岡山が生んだチヤンバラ映畫の元祖〃目玉の松ちやん〃故牧野省三が、日本映畫協會から表彰される

【兵庫】…世界一の鶏の心臓うごく、日本心臓研究所に發表

【滋賀】…琵琶湖の珍景といはれる〃わかさぎ〃この秋から名物行事で賑はれる

【和歌山】…紀州路では旱魃より野猪の被害が大きく農家は悲鳴に惱みぬいてゐる

【長野】…自動交換式電話機のダイヤル(文字盤)の破損事故が出來た、名古屋遞信局から係員出張の說明

【山形】…郡內の小學校三年以上の兒童が鰹取りを行つたところ一日の賣上げ百廿圓だつた、ばかにならぬ

【青森】…青森縣は米穀收穫はじまつて以來の大豐作、收穫豫想百六十一萬三千六百九十石、昨年より八分七厘增、最近五ケ年平均實收高に比し四割四分九厘增

【埼玉】…大宮町は隣接の三橋、日進、大砂土三村を合併できない場合は明年紀元節をトし單獨で市制を布く

結核治療
新注射劑 チオザルコール「萬有」
Banyu
本劑はグアヤコールスルフオン酸カリを主成分となしサリチール酸、ソーダ、ブロームカルチウム、葡萄糖等を配伍し(皮下用はヴイタミンBを含む)グアヤコール剤の注射による直接作用と配伍藥の解熱、祛痰、鎭咳、食慾亢進等の各作用と相俟て結核、肋、腹膜炎治療上の完璧を期したり。
(名稱類似し易類似品有り、チオザルコール「萬有」に御注意を乞ふ)
靜脈用 20 c.c. 五管入 五十管入
皮下用 1.0 c.c. 十管入 五十管入 2.0 c.c. 十管入 五十管入 5.0 c.c. 五管入 五十管入
發賣元 萬有製藥株式會社 東京市日本橋區本町二丁目
出張所 京城府本町三丁目百番地
同 奉天大和町加茂町十五番地

中學校卒業 中學テレパ教授
◇規則書 帝國法政大學院中學部

急告 日滿官吏增員 官界榮達ノ絕好機
判任文官講義 帝都五大學教授指導
小學卒業程度短期自宅獨學一躍必ず判任官
◇講義見本進呈 日本普文大學出版部

高等文官養成テレパカルト
◇規則書 帝國法政大學院
警察官養成講義 日本行警學會

本店 京城府南大門通一丁目十四番地
株式會社 漢城銀行 頭取 野田新吾
支店 出張所

法人登記公告 京城地方法院仁川支廳
[illegible]

法人登記公告 大田地方法院洪城支廳
[illegible]

法人登記公告 新義州地方法院鎭城出張所
[illegible]

法人登記公告 新義州地方法院宣川出張所
[illegible]

商業登記公告 京城地方法院平康出張所
[illegible]

法人登記公告 海州地方法院
[illegible]

法人登記公告 大田地方法院瑞山支廳
[illegible]

法人登記公告 京城地方法院廣州出張所
[illegible]

法人登記公告 大田地方法院公州支廳
[illegible]

法人登記公告 新義州地方法院龍岩浦出張所
[illegible]

朝鮮神宮大會女子卓球

慶北高女善戰し 單、複式に優勝
見事な辛孃の球捌き

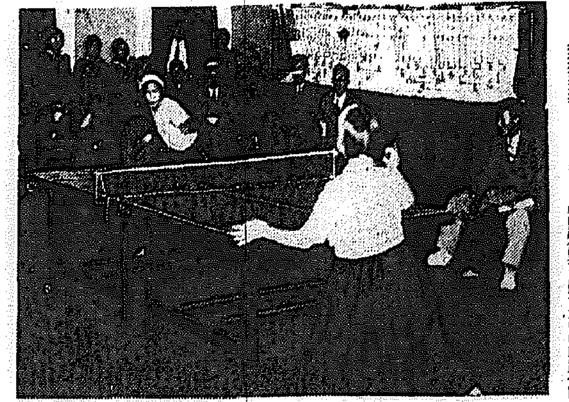

朝鮮神宮奉讃體育大會卓球第一回

日本式單式並に複式女子卓球は三日午前十時から朝鮮日報社講堂で全鮮各地から選ばれた代表選手八十九名によつて意氣と母校の名譽をかけた女性らしい熱戰が展開された單式は慶北高女の辛永初、複式も慶北高女の辛永初、金成好組がそれぞれ優勝し午後八時四十五分全試合を終了した成績左の通り【寫眞＝單複式に優勝した辛永初孃と單式決勝】

單式

準々決勝

辛永初（慶北高女）3—2申[illegible]（[illegible]）

高[illegible]（[illegible]）2—3辛[illegible]（[illegible]）

黄 岡（大邱高女）3—1内 田（全州高女）

金成好（慶北高女）[illegible]

準決勝

辛永初 3—1 辛[illegible]

岡 3—0 金成好

決 勝

辛永初 3 （11 9 11 11 ／ 9 11 9 4）1 岡

第一セットから辛孃は確乎たる動作で、よくカウントを重ね、第三セットの危機をたたけて勝ち抜く

複式

準々決勝

（辛金[illegible]）3—2（金[illegible]）

準決勝

（辛[illegible]）2—3（金[illegible]）

（[illegible]）0—3（辛永初・金成好）

決 勝

（[illegible]）0（12 6 9 ／ 14 11 11）3（辛永初・金成好）

慶、法に勝つ
米式蹴球リーグ

【東京電話】東京學生米式蹴球リーグは三日慶應對法政によつて火蓋を切つた試合に先立ち明、早、慶、法、立各五校選手の入場式を擧行した、試合成績左の如し

慶應 ○ 法政

興亞の學生らしく
八日城大豫科運動會

京城の名物、城大豫科運動會は來る八日午前九時から同校運動場で擧行される、今年は特に例年十五周年に當り盛大を豫想されたが時局柄「黙々たる精神」の下に從來人氣を集めてゐた仮裝行列は廢し體育の眞面目にふさはしい體力增強士氣の振興に役立つ種目を選んで興亞の學生らしい面目を示すこととなり、目下練習を行つてゐるが「部前上陸」「平和と戰ひ」「國家總動員」「二千六百年」「興亞の一時」など時局を織込んだ種目も行はれるもの

專賣局工場の遠足

專賣局京城工場では七日を休業日として從業員、職人、工員百四十名は京仁線沿線の金谷陵に赴き、工員表彰式を擧行、終つて金谷陵、洪陵に參拜、午後一時から互に親睦の一日を遊ぶ

昨年度の神宮選手權保持者は左の通り

陸上第一線から
嚴選の十三名
明治神宮派遣代表

明治神宮體育大會に陸上半島の代表を指して參加すべく各地の一流選手と謳はれる代表選手十三名が嚴選の結果左の如く決定した、メンバーによつて全國の陸上競技の檜舞臺に優勝を狙ひ、その記錄が注目されてゐる

（一般部）一、[illegible]（[illegible]）二、[illegible]（千五百米）三、[illegible]（一萬米）四、[illegible]（マラソン）五、金[illegible]（走幅跳）六、[illegible]（圓盤投）七、[illegible]（鐵槌投）八、李[illegible]（百米二百米）九、金[illegible]（槍投）十、[illegible]（五萬米競歩）（補缺）[illegible]（八百米千五百米）[illegible]（鐵槌投）[illegible]（一萬米中距離投）[illegible]

した、入場料は普通席二十錢、指定席五十錢である

肉彈相搏つ拳鬪
愈よ今夕六時半から

朝鮮神宮奉讃體育大會拳鬪は四日、五、六日の三日間毎夕六時三十分から京城運動場特設競技場で擧行されるが、各級組合せは左の通り決定

フライ級

A（1、2）[illegible]
B（3、4）[illegible]
C（5、6）[illegible]
D（7、8）[illegible]
E（9、10）[illegible]
F（11、12）[illegible]
G（13、14）[illegible]
H BAの勝者
I DCの勝者
J FEの勝者
K（15、Gの勝者）[illegible]
▲準決勝
L IHの勝者
M（KJの勝者）
▲決勝
LとMの勝者

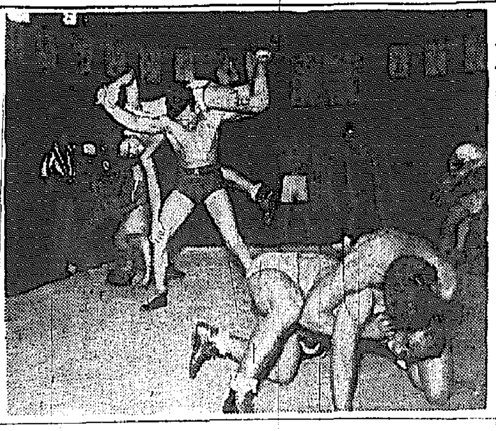

濠北選手初練習

濠北レスリング選手團一行は、卅日YMCAで猛練習を行つた【寫眞はその練習】

バンタム級

▲準決勝
A（1、2）[illegible]
B（3、Aの勝者）[illegible]
C（5、4）[illegible]
▲決勝
BとCの勝者

フェザー級

A（1、2）[illegible]
B（3、Aの勝者）[illegible]
C（5、4）[illegible]
D（7、6）[illegible]
E（9、8）[illegible]
▲準決勝
F（CDの勝者）
G（Eの勝者）
▲決勝
Fの勝者對Gの勝者

ライト級

A（1、2）[illegible]

ウエルター級

A（1、2）[illegible]
B（3、Aの勝者）[illegible]
C（5、4）[illegible]
▲決勝
Bの勝者對Cの勝者

ミドル級

A（1、2）[illegible]
B（3、4）[illegible]
▲決勝
Aの勝者對Bの勝者

昨年度選手權者

昨年度の神宮選手權保持者は左の通り

▲フライ級、[illegible]▲バンタム級、金[illegible]▲フエザー級、金[illegible]▲ライト級、[illegible]▲ウエルター級、[illegible]▲ミドル級、[illegible]

一般軍優勝
對學生庭球

[illegible]

獻金の花束

【京畿州】今日の獻金帖▲金五圓四十七錢慶北[illegible]▲金[illegible]▲金五圓[illegible]▲金一圓[illegible]▲金一圓九十錢[illegible]（以上北道北部[illegible]二十九日受付の分）

山下署長歡迎武道大會

【[illegible]】[illegible]署では今回赴任した山下署長を迎へ歡迎武道大會を七日午前九時から行ふ、同日は一般武道家及び中小學生、刑務所、郵便局から參加、出場人員百二十餘名

募集規程
第六回朝鮮寫眞サロン

◇課題　隨意

◇出品印畫の大きさ　八ッ切以上

◇應募資格者　全朝鮮寫眞聯盟に加入、登錄ずみの團體會員に限る　新たに加盟御希望の團體（昭和十四年度全朝鮮寫眞聯盟規約改正に依り會員十名以下年額會費參圓、十名以上金五圓、三十名以上金拾圓とす）は京城日報社內全朝鮮寫眞聯盟事務所へ御申込下さい

◇使用材料　自由

◇出品點數　制限なし

◇印畫締切　昭和十四年十月三十一日迄聯盟事務所へ到着を期すること

◇印畫提出に關する注意

A、作品は「展覽會」若くは印刷物に發表せざるもの

B、台紙は隨意とす

C、印畫の裏面には參加章を添付し、本聯盟から交附したる各自の會員番號（昭和十四年度の新番號を用ひること新番號は無効）を記入し、住所氏名に一切書かぬこと

D、應募印畫は一切返却せず

◇印畫送り先　京城府太平通一丁目京城日報社內全朝鮮寫眞聯盟事務所宛

◇審査員　山澤三造氏、藤井雅男氏、中根秀氏、森川新一氏

◇審査發表　京城日報十一月十四日附朝刊

◇賞品

▲推薦（二名）李王職長官賞各名、朝鮮軍司令官賞名、朝七寶模樣煙草セット各組宛、京城日報社賞及賞狀

▲特選（五名）銀製煙草ケース各個宛、京城日報社賞及賞狀

▲入選（一〇〇名）入選賞及賞狀

◇展覽會　十一月十五日より十九日まで五日間京城三越五階ギャラリーに於て開催、尚各地主要都市に於て巡回展を開催

全朝鮮寫眞聯盟

第二次歐洲動亂を注視する人々のために！

中央公論 臨時增刊

特別附錄 戰爭語彙早わかり辭典
歐洲軍事現勢圖

東亞の繁榮　小林一三
歐洲大戰と支那新情勢　太田宇之助
新情勢下の北支建設（在北京）工藤貞雄
日本に立ちて世界の風雲を見よ　中野正剛

メリケン支那街物語　橋爪四郎子

獨逸潛水艦U・NO・38戰記　ヴァレンティネル
地中海作戰司令官としての追想　佐藤皇藏
地中海出征記　福永恭助
大戰に於ける外交官としての回想　松井慶四郎

街の參議（時局漫畫）
麻生豊・堤寒三
沖一馬・横山隆一
近藤日出造

世界軍歌物語　廣野守人
チャイナクリッパーの意義　森村勇

歐洲大戰に直面して
千石興太郎・正宗白鳥・久原房之助
廣津和郎・水野廣德・長谷川如是閑
上司小劍・桑木嚴翼・津村秀松
齋藤茂吉・宮澤俊義・石原純

支那事變解決の道あり　馬場恒吾
日ソ停戰協定の後に來るもの　伊藤正德

事變處理と歐洲大戰
座談會
笠信太郎
和田耕作
平貞藏
角田明
牛場信彦
後藤勇
西園寺公一
佐藤克巳

グラビヤ特輯
火を吐く歐洲
ジークフリート線構築記　フラック
獨逸は西部戰線に進む　シャッヘル
英國宣傳省員に與ふ　ゲッベルス

・ヒトラーの誤算・清澤洌
・クレムリンの肚・丸山政男
・謎のムッソリーニ・城戸又一
・アメリカの算盤・芦田均
・バルカン諸國の裏側・一原有常
・蔣介石の苦悶・吉岡文六

特別附錄
國民經濟どうなる讀本　太田正孝
大戰と財界
日本經濟きのふけふ　小汀利得
景氣を打診する　野崎龍七
戰爭と海運　山下龜三郎
兜町夢物語　伊丹昇太郎

第二次世界大戰の性格　木下半治
英獨爭覇戰略論　齋藤忠
英獨スパイ軍の決戰　瀧田錬太郎
新聞宣傳謀略戰　永戶政治
英獨佛の防空施設戰　佐藤喜一郎
赤露外交の勝利　久野豐彦
支那側の見た歐洲大戰　小口五郎

上海寓話　內山完造

臟心のどろみ血　エレン・クラット
星を求むる者（信通乙獨）　ノラ・ウォルン

（本日發賣）特價八十錢

醫術の誇り
最新化學劑遂に完成
最新ズルフォアミド化學體にして其効果は實に感謝すべき學勳として賞讃を博す
內服　後速に深部病巢に作用し強力完全に殺菌す
止痛　止膿作用迅速多くは三乃至四日の服用にて快心の効果を見る
適應　淋疾、丹毒、尿道炎、關節炎産褥熱、膀胱炎、化膿性疾患
用法　一回一錠宛一日三回
包裝　二〇錠　五〇錠　一〇〇錠
プラゴール
植村製藥所　京城府新堂町　振替京城二六八八
全國有名藥店にて發賣す

淋疾
化膿性疾患
治療の福音

特許 中根式索條捲揚機械
特許 中根式最新型コンクリート混合機
各種汽罐高壓喞筒土木建築工事用機械工具
京城岡崎町　中根機械合名會社

衛生陶器は東陶製品
セメント防水劑はマノール
タイルの御用は（OK印）
淡陶タイル會社代理店
東洋陶器會社特約店
マノール防水劑代理店
吉川洋行
京城府黃金町二丁目（電話本局長七〇六番）

養鷄及家畜飼料（相談御下命乞）
京城府吉野町　電話本局五四二番
澤浦精米所飼料部

家庭

▼主婦手帖

▼和信
◇高級婦人服特價奉仕(十月上旬……地階)
◇實用食器と台所用品賣出(十月上旬……地階)
◇新型婦人子供スエーター(十月上旬……二階)

夢を持過ぎる娘心
平均年齢を廿歳迄に
大妻コタカ

國策と戦時下の結婚

毎年十月は結婚式の一番多い季節です。戦時下の問題について時局柄にも生活問題からも色々と考へられねばならぬことが多く結婚期の娘を持つ家庭の話題の中心となつて居ります。戦時下の結婚問題解決について、大妻コタカ女史の御意見です

××××××××××

(人) 的資源の増強のため生めよふやせよの國策的見地から、厚生省では青年男女の早婚を奨励してゐます。先づ婦人は、現在の結婚平均年齢二十三歳位なのを二十歳位に引下げたいといふ意向で、但し、近頃の娘さんはみな若々しく無邪氣な女學校を出たばかりではまだとてもネンネでお嫁どころでは、とせつかくの良縁があつても心配な親心も無理ならぬことです。しかし、結婚年齢を繰りあげることは家庭の負担など何年やつてもお嫁さん時代はどうしても本氣にはなれないのです。無理だといつてもよいので二十歳でも自分の家庭となれば責任感も出て、結構やつて行けるものです。新婚家庭の心の準備だけはいつも持つてゐたいものです

(配) 偶者の選擇、そこで配偶者を選擇するのに、最近では生活力を第一條件として、相當の年齢の男子を物質的に不足がなければなどといふ娘さんが多くなつて来たやうですが、青年男女の結婚の大きな原因の一つはこゝにあると思ひます。男子も、生活の安定が得る地位になる迄は結婚はできぬと思つてゐるのでつまでも独身でゐます。婦人も結婚して苦労するのはいやだ、いつまでもお嬢さん氣分でゐたい、これでは結婚問題は解決されそうにありません

本當の生活の味はお互に貧しい手鍋下げても共に家庭を築いてゆくところにあるので、そこに内助の功としての新家庭を創設してゆくことが自分の働いてゐるのです。現に依存した生活から、獨立して自分の経済生活を築き上げてゆく氣持でなければならないと思ひます

(事) 變によつて、男子の人生観は一般によほど變つて来てをります。一度戦線を踏んで、死線を越えた青年達の心理が磨かれてゐるのは申す迄もないが、現在は銃後にあつても男子には何時でも死を覺悟し、銃を取つて起たねばならないかも知れませんから、その責任感と、非常時局に對する緊張度は女子とは著るしい相違があります。男子に比較すれば、女子は非常時とはいへやつぱり平和の夢の中に居る様ですから、青年達の氣持とはかなり隔たりがあるやうです。都會の華やかな装ひの女性も、男性の眼には、映しく映ずると許かりは限りません。時代を知らぬ浮薄な娘を非難する氣持も多分にないとは申されません

(結) 婚問題について、から見た青年と婦人では比べ方が随分違ひ、男子は現實的、女子はあまりに浪漫的で、結婚に對する美しい夢を描きすぎてゐる傾向がございます。此の際結婚に個人的氣分は許されぬことでから、した氣持で娘さんが結婚したならば、良人にはあまりにも男が頼りなくは思はれますまいか。かうして、男が、良人からも次第に取り残されてゆくことにもなるのですから、娘さんたちは、はつきり時代を認識して、男子に劣くれぬだけの覺悟を高々心かけねばならない

節米と美味しく食べる工夫
兎肉入り大豆飯
胡麻鹽で味つけ
日本料理士協會京城支部 荒井貫治

【下】兎肉入大豆飯

一、材料
胚芽米 三二〇瓦
大豆 四〇瓦
黒ゴマ 一瓦
兎肉 一〇〇瓦

一、準備
1、胚芽米は糠を洗ひ落す程度にさつと洗ひ水を切る
2、大豆は一度ホイロにて炒り軟らかく布で擦に打ち剥き汁はとつて置く
3、黒ゴマは良く炒つて食鹽と合せ再び炒ゴマ鹽を作つて置く
4、兎は細切にして置く

三、炊き方
釜に一人前三六〇瓩の水を入れ大豆の煮汁だけの水を汲み出しその代りに大豆の煮汁を入れ沸騰したる時胚芽米及び大豆、兎肉を入れて底より掻きまぜ普通の炊き方により炊き上げ胡麻鹽を振りかける

△胡麻鹽の代りとして小量の醤油を落して蒸込むも可
其の他豆飯、肉飯、大根飯、油揚飯、五目飯等は胚芽米に最も適したるものである、胚芽米にこのチキンライス、リー、ブァ、ドルマ等西洋風料理法も胚芽米には最も適したる料理法である

一、材料
胚芽米、トマト汁、キャベツ、鶏肉、バター等

二、準備
1、胚芽米は一寸水洗ひし水を切り生のまゝフライパンにバターでよく炒り其中に鶏肉になるまで炒めトマト汁にて味付けして置く
2、キャベツの大きな葉を一寸湯がかけて使ひよくして置く

三、作り方
キャベツの葉に用意したる胚芽米をのせ少量の鶏肉をふり掛けて包み湯煮したる汁に浸して蒸へるまで煮込み取り出して供す

△本式西洋料理として取扱ひ得ます

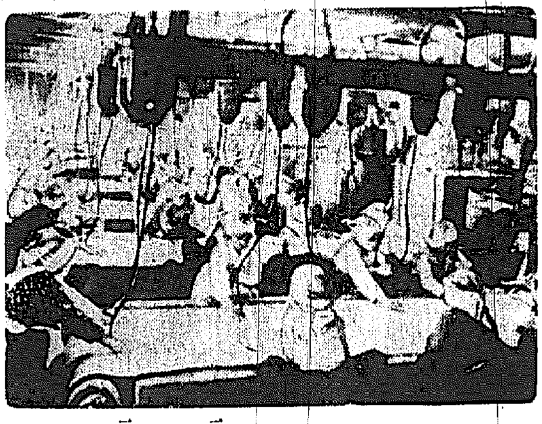

着付の難かしい袷に帯姿
若い方は身幅を廣く

袷の帯もしつとりと深みゆく秋の落着いた氣分もうれしい頃です。袷に帯の姿は若い方々の溌剌とした女性美を強調するにふさはしいものですが、それだけに着付にも一入の注意が要します

(肥えた) 方は、帯に着物の身幅がせまくしたがりますが、之は逆効果で、かへつて身幅をひろくゆつたりしたほうが、肥えたのが目立ちませんし、窮屈もしませんから、身幅は標準寸法より廣く仕立てゝおくと宜しうございます。若いお嬢さん達は、歩く時も相當活潑ですが、身幅が狭いとどんなに大股に歩いてもみぐるしくありません

又、下ひろがりになるのは腰紐をしめる時の加減一つです。腰紐は、帯や人絹よりもメリンスがしまりが宜しうございます。古いメリンスに晒の芯を入れて作つておき、腰を上げかげんにぐつと引いてしめると、崩れません。袷に重ねる襦袢は、また胴衣の長襦袢ですが、この袖が着物とよく合つてゐない人が多いのです。着物を着てから襦袢の袖がつれてゐないやうに、八つ口の處でぐつと引つぱつておきます

(帯は若) い方は胴帯だから自然にもがいてだんく崩れて来るのですから、あまり上すぎぬやう、しめつきすぎぬやうにしめ、お太鼓をのせる時に帯揚をぐつとはめこんで押してしめるとガクガクせず、帯締一本でとまります

お太鼓の形は一時は三角などが流行してゐます。若い方はあまり小さに過ぎると際立ちすから、背にまつすぐにふつくりさせて……

健康によい朝のおかゆ
特に頭脳勞働の方に

▼節米の折からサラリーマンのお方など朝はおかゆにされたらどんなものでせうか、おかゆは消化吸収や胃腸等がその消化に消化する時よくたべるものですが、消化がよいために體位向上の意味からむしろおすゝめしたいと思ひます
▼ところでデパートの食堂などで金さへ払へばと平氣で飯粒を残される人がありますが、これはお互に注意したいと思つてゐます
▼普通食堂では一升の御飯で十一人分とることにしてゐますから一人當り約九勺の割合になつてゐるわけです。初めの頃はカイチの皿に盛り山にして御飯を出したものですが、これは節米の意味からではなく、盛り盛りが多いと出色良いといふお客様が多いので現在は七時半の皿を使つてゐます

計量器なしで
これは便利 調味料の分量をはかるには

(新聞)や雑誌に發表される料理記事を見ると大抵調味料そのほかの分量が、大匙一杯とか、小匙一杯などと出てゐます。ところが同じ大匙一杯で山盛にしたのと平では倍も分量が違ふし、また、何匁などと出てゐても計量器がないので、ついでたらめの分量を使つてゐることが多いこれを正確に計る法をおしらせしませう

大匙は、カレーライスなどを食べる時の匙で、一杯は、小匙一杯のこと、小匙はコーヒーや紅茶の匙でやはり平に一杯です

そこでメリケン粉大匙一杯は大體一匁ありますし片栗粉大匙一杯は二匁、砂糖が二匁半、味噌は大匙山盛一杯で十匁あります

(うす)く削つた鰹節は一握りで五匁、煮干しは中ぐらゐで五分ありますし、手の平で一握り、油揚は二寸、鯣一尺ぐらゐの大きさで一匁が約十五匁と思へばよい。海苔をはかるには、大匙大匙十大杯で一合位と思へばよろしいのです

家庭メモ 色のにじんだ時の手當

洗濯物を洗濯すると、時々おかしな色のにじみ出すものがありますから色の出るものは、いつも他の物とは別にして、早く乾かすことが肝要です。従つて、かうした色物の洗濯は、できるだけ晴天の日にいたします。もし色がにじみ出ましたら、皿を熱に入れて、少し熱い湯に振出して白い液を作り、この中に色のにじんだ部分を浸すと、しみだけがきれいにとれます

用してゐますが節米の折から大時半の小さいパン皿を使用して節米にそれを補ふだけの物を入れてみては目下研究中であります(京城三中井食堂調理主任談)

(季節魚) 上手な買ひ方

秋刀魚 古いのは腐くと鰓が破れて落ちるから一番見易しい頭がなくなつて眼球のよい目がしまつたもので身体が光のよい眼球のたい光澤がピンとしたつやつやした皮がつんとみて身体を触つてみること

鰺 大きいものより、中形か小形がおいしい、青く光つてゐるのが新しくて光のにぶいものは古い

鯖 腐りが早く、中毒しやすいから御注意下さい。鯖には胡麻鯖といつて身が厚く腹に胡麻をふりつけたやうな斑點のあるものと眞鯖といつて斑點が少く、その腹のないのとがありますが、煮たり照焼にしたりには胡麻鯖のはうがよく、刺身や酢には眞鯖が適します

訂正 三日附本欄我家の節米の記事中京城中央電話局長夫人水原南台さんは水元南台さんの誤りにつき訂正

病人に食慾!
ひき茶くづ湯の工夫

ながい間、流動物しか食べられないやうな病人は、體力が衰へてゐますので、最も滋養分を必要としますが、一般に、病人に食べさせる流動物と云へば重湯や葛湯にきまつてゐますので、病人の方でもあきてしまひ却つて食慾がなくなつてしまふといふのがおきまりのやうです

ひき茶葛湯 ひき茶には軽い刺戟性がありますから、必ず病人の食欲をそゝるでせう。水一合に對して葛を茶さじ三ばい、ひき茶を茶さじ半杯よくかきまぜて火にかけ、煮上りましたら火からおろして、好みの分量の砂糖を入れて與へます

コーヒ葛湯 普通にコーヒを出す場合よりも少しうすめに出しておき、その中に水に溶かした葛湯をいれて葛湯が煮えるまでたき、病みに飽した時さらつけてすゝめます

談話室
移林ては英濠備兵唯一人

歐洲戦争勃發と同時に佛軍くフランスではグレジャンボアイエ、ギャバンと一流スターが英愛軍現役小道具ならぬ本物の銃を肩に前線に向つて出動したが、さて英國はと見るとさすがに大國のせいか戦争勃發と同時にスター出征といふ勇ましい光景は出て来なかつた。所で映畫の都ハリウッドには名だたる英國人俳優がゐるから誰かしこにも英國陸軍或は海軍に籍を置き敢然と英國名誉のついた俳優もあるのだがそれが真に驚く人がへの備兵といふのは中堅所組のデヴィッド・ナイヴァン唯一人といふさびしさである

嶋谷汽船出帆
朝鮮總督府命令航路
天海丸 十月 日
仁川代理店 日鮮海運株式會社
◎木浦出帆 代理店 日鮮海運
嶋谷汽船株式會社

北日本汽船出帆
はるぴん丸 さいべりや丸
伏木、新潟行
北日本汽船株式會社

大阪商船出帆
京城出張所

朝鮮汽船仁川出帆
興亞海運株式會社

商業登記公告
京城地方法院 原州支廳

法人登記公告
京城地方法院 原州支廳

法人登記公告
京城地方法院 鐵原出張所

商業登記公告
京城地方法院 碧潼出張所

商業登記公告
京城地方法院 開城支廳

商業登記公告
京城地方法院 仁川支廳

商業登記公告
咸興地方法院

中鮮京日

新義州金組 限度引上可決

【新義州】新義州金融組合臨時總會は廿九日午後一時から府内公會堂で組合員三百名参席の下に開催、この程組合で新しい規約とされてゐた貸出し限度引上げ問題・總會に際しての組合員總代制實施などの定款改正に關する附議事項が滿場一致可決確定された

分け合つて食ふ思想と お粥の常用で解決
加藤平太郎氏の説く節米論

【仁川】節米に關し、朝鮮精米株式會社々長加藤平太郎氏は左の如く語る

節米でなく、雜穀の節約も強調されて困ると考へます、米の代りに雜穀を食ふて事足るのなら大して心配はないのである……

バラ撒く勞銀の雨
新規の砂防工事で百六萬圓！ 潤ふ慶北二十ケ郡

【大邱】本年度旱害對策として新規に行ふ慶北砂防事業は工事費百三十二萬八千七百圓……

▲慶山 ▲淸道 ▲高靈 ▲星州 ▲漆谷 ▲永川 ▲金泉 ▲善山 ▲尙州 ▲聞慶 ▲醴泉 ▲榮州 ▲安東 ▲義城 ▲奉化 ▲英陽 ▲盈德 ▲迎日 ▲慶州 ▲達城

請負業者は御免
旱害救濟の諸工事 邑面自身の手でやります

【春川】今度の旱害救濟事業の一つとして本府では……

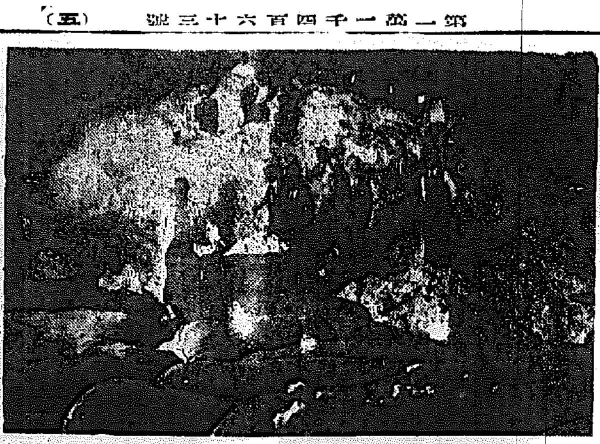

光州府四周年
大躍進のあと

【光州】四年前の十月一日、府制が實施されて光州の發展は文字通り……

▲第二水源池擴張 ▲住宅地造成 ▲更生地區設置 ▲公設運動場 ▲市場移轉改築 ▲綜合グラウンド新設 ▲公會堂建築 ……このほかに目下府當局で計畫中のものは府營バス事業、公會堂新築……我が光州府はスクスクと伸び行くのである

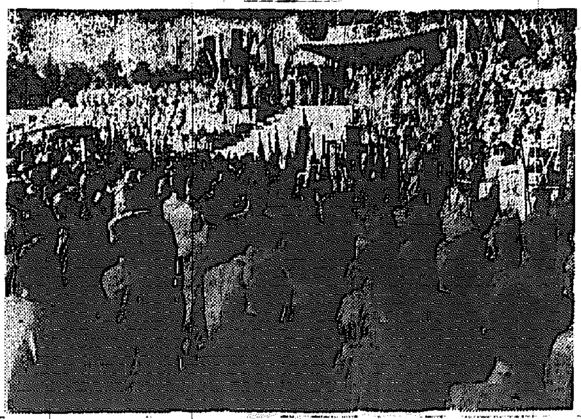

仁川出身の三英靈
盛大に合同府民慰靈祭

【仁川】……仁川出身三勇士の合同慰靈祭……

罹災農家の子弟には 授業料督促も保留
さしのべる忠北道の救ひの手

【淸州】旱害罹災農家の子弟の授業料については……

遂に新記錄
坡州郡の棉花共販 今月中には百萬斤突破か

【金村】去る十八日道内棉花共販の口火を切つて開始した坡州郡管内の棉花共販は……

緩んだ節約
江原道さらにきついお達し

【春川】時局柄消費を合理化して無駄を省き國力培養の節約を勵行……

簡保十周年
水原局の催し

【水原】一日は朝鮮簡易保險創立十周年に當るので水原郵便局では……

ハイク黨の季節來る
紫の姿態で招く全南の山

【光州】……紅葉の山……

豪華絢爛の一夜
歌劇とレバー團 仁川の公演大盛況

【仁川】本社主催ゾーリッチ歌劇團並にアンドレヴアーバレー團の仁川公演は二日午後七時半から新町劇場で開催したが……

慶南道の土地改良事業
十月から着手

【釜山】慶南道では……

事變中、毎月の献金
晋州出身の半島人勞働者を 愛知縣協和會支部長が表彰

【晋州】内地在住半島人勞働者十一名(内婦人二名)が生活の苦しい中から……

牛嶋實常中將
大邱で講演

【大邱】北支戰線で勇名を……

告訴狀や告發狀
行政代書人が代書し得るか 仁川で疑議を生む

【仁川】行政代書人に認められた業務範圍……

百萬圓突破
忠北の貯蓄熱

【淸州】道の本年度貯蓄目標額に……

遺言して三萬圓
育英事業費に寄附 海州故金永泰氏の美擧

【海州】……

續々と視察團
賑ふ春川の秋

【春川】……

赴戰長津山莊
去月限り閉鎖

【咸興】……

議政府消防組解散

【議政府】……

齊木氏表彰

水原防護團解散

【水原】昭和十二年七月……

道山林課で 苗木を斡旋

【大邱】……

通信日を設定
兵隊さん慰問

【咸興】……

仁川慶弔日記

出生　死亡

人の動き

シネマ演藝

善救急函ノ特長
必らず備へよ一家に一函
善救急函
高級家庭常備藥

◎一家に一函不慮の御用意に必ず御備へ下さい
十一方劑組合せ 美麗函入一組 定價二圓五十錢
厚生社

各帝大病院常備藥 造血アウトホルモン
動脈硬化
ヨードブルトーゼ
小瓶　大瓶

排虫だ！そして健康回收だ！
虫下し マクニン

結核に好評ノ 理研ビタミン

賣却公告 朝鮮總督府

競賣公告

帽子製造卸 秋冬物 帽子 品

加留製帽所

ツルテック

中村眼鏡店 府内各眼科病院御用

宇野醫院

常茂御禮 梶太三郎

特別案内　採用　女子事務員採用　タイピスト募集　住込小使　朝鮮米穀倉庫　明治商店京城店　昭和生命京城　村木時計店

電話　金融　雜件　看護　女中　京日案内　衣笠産婦人科　タイプライター アジアタイプ社

皇軍勇士へ 送れ感謝の慰問袋

月支事變始まつて三年目の秋――殺人的な大陸の猛暑もやゝ和らぎ、やがて冬の前ぶれの様な冷い風が吹かうと言ふのに神妙な支那の南京虫、シラミは少しも衰へず、夏にも増して皇軍勇士を悩襲します。

と言ふのは日本と違つて支那では、オンドルを焚く關係もあつて冬でも南京虫は猛烈にのさばり、首筋や手頸ところかまわず喰ひ荒して、睡るのが何より樂しみな兵隊さんは安眠どころか、僅かの休息も出來ぬ有様です。

こんな時イマヅ蠅取粉を枕頭に少し撒いて置けば、さすがの南京虫も蠅取粉の香に恐れて一匹もやつて來ないから充分安眠ができます。

恐しいもつと嫌な奴はシラミです。人の体温がこの虫の繁殖に一番適してゐるので、冬でも平氣でのさばり、恐しい發疹熱や發疹チブスを媒介する厄介な奴です。

イマヅ蠅取粉は、こんな害虫ならわけなく退治できるし使用携帶に便利で戰地では夏冬の別なく是非必要な品ですから、今後の慰問袋には忘れず必ず一罐づゝ入れて、早く戰地へ送つて下さい！

全國藥店にあるが各種團体より慰安の慰問品に限り大阪市大仁の今津化學研究所へ申込めば特別の御相談に應じる由

秋の園藝 害虫驅除に就て

農學士 今津亮三氏談

の宗匠師範……菊や大根などの害虫驅除には、使用法が最も手軽で、然も絶對に花や葉を傷めず人畜にも無害なイマヅ殺虫劑を使ふのが一番安全です。

本劑は蠅取粉の今津佛國理學博士が除虫菊より殺虫力が數倍も強い根腦エキス（即ち根腦油）から發明した世界各國の專賣特許を得た理想的な驅除劑で、他品には全然見られぬ次の様な素晴しい三大特徴を同時に發揮します。即ち

【殺虫】力が非常に強く油虫、綿虫、尺取うんか、さるは虫、心喰虫、毛虫葉卷虫などは千倍にした稀薄な液でわけなく退治できるから、本劑を使ふのは大變經濟的です。

【忌避】の効果、本劑で害虫を殺した後も、虫の嫌がる香が永く土に殘るので他から虫が一匹も移動して來ません。

瓜バエやコガネ虫の様な猛惡性の害虫には特に効果が顕著です。

【刺戟】の効果、瀕死の病人にカンフル注射をすると同様に、本劑は植物を刺戟して生長を助けるので、野菜など蔬を利用する植物には特に効果が著しく、また果樹類に使用すると秋の落葉が二三週間も遅れ、從つて良果が増收できます。

こんなわけで、各地の農事試驗場や代表的な植物園では、こゝ數年來害虫驅除にイマヅ殺虫劑を使用されて非常によい成績をあげてゐるので、農作物の害虫驅除はイマヅ殺虫劑に限ると、擧つて推奨されてゐます……云々。

全國の藥店に有。大阪市大仁本町今津化學研究所へ申込めば農作物害虫驅除に就ての册子を進呈する

色々の形で現はれる 神經痛の話 根本原因は一つです

一口に神經痛と言つても、痛む個所や、痛みの種類などに色々あり、例へば腰の痛む坐骨神經痛、腕の痛い上膊神經痛とか、俗にいふ肋、即ち肋部神經痛、肋間神經痛といつて胸が痛む等々……病名が澤山あり、また症状も刺すやうにひどく痛むのや、シビレた様なダルイ痛みなど、色々違つた形で現れますが、いづれも根本原因は一つです。

即ち酸性症の毒、梅毒、淋病、感冒、冷込み、便秘などで

血液が濁り

血行が惡く、惡血毒素が關節や淋巴腺に沈着し、それが冷えたり、打つたり、使ひ過ぎたりするのが動機となつて痛み出すので、全身にからむこの惡血毒素を除かねば根治するには不充分です。

排毒療法

蠅取粉で有名な今津化學研究所で永年この根本療法を研究してゐたが、遂に病氣の深い原因となつてゐる惡血毒素を分解して体外に排泄する新しい内服藥イマヅミンを完成した處、試用した同病者から非常に感謝されてゐます。

即ち本劑を服用すると本劑特有の排毒療法によつて、淋巴腺や關節の障害が除かれるので、神經痛の[illegible]痛みや疼き、痺れもよくなり次第に快方します。然も副作用が全然ないから衰弱した病人や老人でも安心して服用できます。

イマヅミンは十日分一円四〇で全國の藥店に有。大阪市大仁本町の今津本舗へ申込めば養生法送る由

ぜん息 新しい解毒療法

喘息の發作は惡血毒素が肺臓内の血管、氣管支、咽喉、鼻などの粘膜に充血し、迷走神經を刺戟するために起るので、一般に感冒、氣管支カタル、鼻炎、鼻の疾患などから併發し易い。

最近では神經の一部を削除する外科的療法なども研究されてゐますが、内服藥として最も理想的なのは蠅取粉の今津本舗で完成したイマヅミンです。本劑は病氣の根本原因となる惡血毒素を分解して体外に排泄し、神經の興奮を除きたん咳を鎮め、發作を豫防しつゝ全快に導く新しい藥で、然も胃腸や心臓に副作用がないから、老人小兒でも安心して服用できます。從つて小兒喘息には非常な適藥です。

全國藥店にあるが、品切れの節は大阪市大仁本町の今津化學研究所へ申込めば、詳しい養生法も一緒に送つて呉れる由。

腦溢血 中風豫防に "必要な三ケ條"

▼酒煙草をのみ、肉食を好む人

▼体太く赭ら顔で、首が短く髪の薄い人

▼兩親か祖父母が中風腦溢血で斃れた人

▼梅毒、淋病か腎臓炎糖尿病を患つた人

（血壓測定の寫眞）

不幸にして右の條件の一つ以上に當嵌つた人は、一度醫師の診察をうけて血壓を計つて御覧なさい。あなたの年齢に九十を加へたのが大体の標準血壓で、若し百五十ミリ以上あれば病的、百七十ミリ以上は危險です。

この病氣は若い頃からの酒煙草の過度、淋病梅毒、腎臓炎や糖尿病、心配過勞、便秘等が因で知らず知らずの間に

一、血液が濁り

二、血管が硬化し

三、血行が惡くなつて

血壓が高くなるので、最後に怖しい腦溢血 中風が突發するのです

が、その前には必ず次の様な目標症状が表はれる。肩こり、耳鳴り、のぼせ、目まひ立くらみ、どうき、不眠、首筋み便秘など起るが、これはまだ輕い方でもつとひどくなると舌モツレ手足のシビレを感じます。

こんな人は早くリキシン「イマヅ」を服用されるのが一番安全です。リキシンは有名なイマヅ蠅取粉の本舗で、永年苦心研究して完成した新しい内服藥で、從來の療法の様に、末梢血管を擴げて一時的に血壓を下げるのではなく、病氣の原因から治療するのにぜひ必要な三條件を同時に兼備するのが本劑の特長です。即ち

一、濁つた血液を淨化し

二、硬化した血管を軟げ

三、血液の循環をよくするので、高い血壓も低く自然に下り然も一度下つた血壓は容易に逆戻りしない。

從つて前記の不快な症状が治り、怖しい腦溢血、中風が豫防できる

中風は不治でない

中風は決して不治の病ではない。リキシンを服用し乍ら適當な養生さへすれば、つらい半身不隨や舌モツレも次第に快方します。

リキシンは一瓩二百円もする貴重な植物ホルモンを主劑とした高價藥ですが八日分僅か一円五十錢で藥店から分讓してゐる。尚大阪市大仁の今津化學研究所へ申込めば新研究の血液淨化療法を送る由。

的確な効果

寢る前の歯磨 實行

千萬人協力大運動

〔國策に順應する健康強化の爲に〕

爽快な使用感

戰時下なればこそ、健康が第一！

寢る前に……ライオン歯磨で口中を完全に清掃して置きますとムシ歯の細菌も繁殖しないのみならず、その爽快なる使用感は神經を和げて、人を熟睡に導き、潑剌たる明日の健康が生れます。

ライオン歯磨

155

品質の再檢討時代です

ミツワの愛用家も
さうでない方々も
石鹸の使命と品質
を再檢討願ひます

石鹸の理想は！
A 適正な溶解度
B 完全な清掃力
C 經濟的使用度

日用品として不可缺の石鹸、それの選擇はこの三條件に依て決定されるべきです
品質第一で且つ經濟的な特質はミツワの傳統的な誇り！

ミツワ石鹸

本舗 東京日本橋兩國 ◎ 丸見屋商店

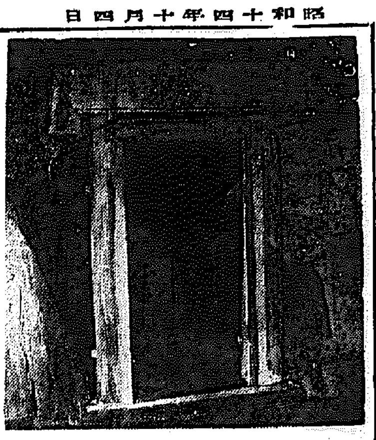

無籍者の烙印を荷ひ 無常の波五十年
今晴れて"福岡縣人"

生れ落ちて物心のついた時は既に世の波に漂はれ、自分は"無籍者"の烙印を押されて無籍の他人から他人へと渡つてゐた、それから無籍者なるが故に虐げられ人生の放浪を流浪すること五十年、京城三坂町内にある家（中村さん住居）中村氏が物心ついたときは、［他を知らぬ他人から他人へ（まるで）一分々拔かにされてゐた、それに當〕相談所の盡力でこの九月廿九日晴れて入籍の喜びにひたることが出來た哀れな人生行路者がある、この生きた悲劇の主人公は京城本町四四に住む中村金弘氏（？）である【寫眞】

かな自分の年齢さへも知らぬのだ、親切な人に逢ふ度ごとに聞くことは、先づ自分の本籍と兩親のこと、親兄弟者のこと、年齢だつた、いろ〳〵調合はして確めたのが本籍は福岡縣山門郡沖端村大字沖端四二番地であらうといふこと、兩親の名さへ知らず明治廿年一月十日生れ中村金弘といふことも仮だ、それとても確實の程は確め得べくもなかつた、十五歳のとき大工の弟子となつて朝は霜を踏み夜は月を戴いて働、暇の修業に汲々がなかつた、中村氏は無籍者の悩みをこの大工の腕に打ちこんで働いたのだが、他人は決して金弘とは呼ばなかつた、"無籍者""無籍者"といふ聲だけが、いたいけな中村氏の胸裏を突き刺した

廿歳のころ大工も一人前になつたが好事魔多し、上棟式の時屋上から墜落、腰部を強打して耐激痛の身となり、病は癒えたが精神に混亂して周囲のものたちから白眼視されてゐた、快癒はしたものゝ職はなし乞食まで成り下つてゐた、中村氏はわが身の通夜を頼みて四國八十八ケ所の霊場参拝を思ひ立つた、人の門口に立ち物乞ひうては靈所から靈所へ、天涯孤獨の中村氏にはこれが最も幸福な晩年かであつた

この遍路中に中村氏は悟るといふ佛仏と知己になり過去の一切を詰れるため佛門に入つた、佛陀の慈悲と漂泊の旅にうたれて開眼したもの〻無常の風は佛門にまで吹きすさんでゐたのだ、無籍者なるが故に僧籍の取得さへも出來ないのだ、世を呪ひ恨み續けながら中

村氏は職業紹介所と別れて流浪すること數十年流れ流れて京城にやつて來た、本町の寮舎に起居して附近の門口にお経をあげては糊口を凌いでゐるたが一銭も餌を離れぬのは戸籍のことである、この分ではもし不慮の死を遂げても埋葬さへ出來ないのだ、思ひ餘つた中村氏は京城地方法院の戸籍係に出頭して戸籍に關する様式を覺えたが「代書屋に行つて下さい、十圓もあれば濟むでせう」との冷たい返事だつた、貧困の中村氏が十圓の金をつくるには病躯の老いしてゐる痛

屋を賣らねばならなかつた、中村さんは困り果てゝ三坂内の相談所に泣きこんだのだ、そして相談所の親切な手配きでさる九月二十九日、五十年來一日も忘れ得な

かつた戸籍が郷里の福岡縣山門郡沖端村役場から送られたのだ、本籍町に中村氏を訪れれば動行中の中村氏は急に投をふりむいて「新聞社の人ですか、五十年ぶりで籍に入りましたよ、誰なら皆さん相談所の方で聞いて下さい、あまり邪魔をして貰ひたくないですわ」と冷たくいひ放つてゐた

"白い御飯"からお別れ
來月一日から白米取締規則を實施
食膳には七分搗や胚芽米を

全鮮に湧き上つた節米運動は今や當局のこれが確行を要望するまでに進展してゐるが、總督府でも民間の自發的節米運動に應へていよ〳〵移出入品等に關する臨時措置法に基づき四日附官報で白米取締規則を公布し、十一月一日から實施することになつた

同規則によつて七分搗以上の白米や混砂米の搗精や販賣を禁止、この結果各家庭の食膳から白米や混砂米は姿を消し、これに代つて鮮明の胚芽米や七分搗以下のお米が登場することになつた、なほ例外に販賣するものは道知事の指定する者で而も許可をもつてゐる者はこの限りではなく、さらに雜用に關する白米や酒造用米については新規則を適用しないことになつてゐる

釜山では愛國米
地元米に内地の古米を併用

【釜山電話】釜山府でも節米と廢米の聲が漸く上る〳〵あるが既存の態度を固りつゝあるが、釜山府ではこの運動に呼應して、その實行方法として國米精製は十月一日から實施し、併せて一般府民に勸告の徹底を通し生活改善から自發的に節約の實を擧げる事とし、米價の見地から米穀の節約運動を一層推進することになり、三日關係者の會合で右の方法として具體案を協議した結果、新しい一般用米と内地古米の混合で愛國米を作り、十月五日以後は府民に配給し、京城、釜山間にも節約する【日本】

節保で綴方を募集

京城府では國民精神總動員運動を十周年記念として府内各小學校の五、六年生から綴方を懸賞募集する、五年生は「節約報國」六年生は「一億一心聖戰の勝」の題で半紙に毛筆清書のこと、各學校でとりまとめ最寄りの郵便局に提出、十月十五日まで、これ等のうち、この中から五等まで各學年二十八名、選作は五十名づつに受賞（賞品目録）誌上に發表する

名譽の戰死者

【東京電話】白龍部隊三日發表

▽戰死　歩兵上等兵　吉中眞雄（朝鮮釜山府草梁町）　同　池田〔？〕潤（同府西町新城町）

馬場大尉の告別式

去る〇〇日無言の凱旋をした京城府中區新町出身の故陸軍歩兵大尉馬場正七郎氏の告別式は三日午後四時から黄金町西本願寺で同時に營まれ、盛大に執行したが遺骨は四日午後二時十分京城驛發列車で郷里に向つた

嬰兒他殺か

【沙下】一日午前七時頃同府北濱沙下面新平里海岸に生後間もない男兒死體が漂着したので釜山署員が檢視した結果他殺の嫌疑濃厚なので目下犯人捜査中

"當分平和は望めません"と
フ英總領事歸任の辯

休暇で歸國中のところ三日午後釜山に上陸し京城に歸任した英國總領事G・H・フイツプス氏は三日午後一時卅分「あかつき」で夫人同伴歸城、十一ケ月振りで、次の如く語つた

といふ日、心なしかシンと靜まりかへつてゐる倭城台の英國總領事館に入つたが歐洲戰爭の影響を受けて心境を聞けば「目下當面の政治問題は勿論戰爭についても何も觸れない、自由を持つてゐませんから」とあざやかに防禦線を張つて日英會談問題には一言もふれず、次ぎの如く語つた

私は祖國の宣戰布告をボストンで聞いたがこれはもちろん英國民の覺悟であると信じひたすら第一線將兵の武運長久を祈つてゐる、幸ひ次男マレーは空軍士官となつたが、まだ前線へは出てゐない、歸りはボストン、カナダ、バンクーバーを經て大平洋汽船のM・ルシヤ號で伯國へ直航して來たので、京城は別にかはりはない、現在非常時は當らぬ

絢爛の舞台に醉ふ
防共親善のオペラと舞踊公演
さくや府民館はギツシリ

本社主催

防共親善使節として本社招聘によつて半島の各地を訪れたゾーリツチ歌劇團、アンドレ・ヴアペレー團一行はいよ〳〵晴れの京城に入つた、三日夜は先立ち午後二時から白衣の勇士四百六十名が府民館に招待して絢爛眼をあざむくばかりの豪華な舞台が繰り展げた、府内の師範學校、女子師範、第一、第二高女、同校各校の生徒たち千三百名も一、一階にギツシリつまつてゐる

三時三十分大管絃樂の前奏曲に幕は上つた、華麗なる舞踊、演唱、オペラコミツクの連續だ、觀衆はたゞ我を忘れて眼は舞台に釘付けになつたまゝである"火の踊り"の躍動的な舞踊に魅せられた觀衆はコミツクプレー"ロシヤの踊"夫"になると洒落な身振りにドツと吹きだす、"日本の踊"になると外人でもこれ程日本舞踊をこなせるものかと感服させられる

大陸の"ハンガリアンダンス"の演奏に觀衆はたゞく眼をみはるのみだ、これが最後と聞いてほつと開放されたが殘り惜しげに舞台をふりかへつてゐる、白衣の勇士は觀衆の拍手の中に靜かに退場した、午後七時からは第一回公演だ、六時頃には既に府民館の前に幾重なりにつながつてゐる、世界に冠たる帝政時代の露國舞踊を懷ふ觀衆たちだ、開場と同時に雪崩れこんだ觀衆は息をもつかせぬ本格的舞踊、觀衆に魅けこんでゐる、第二部にうつると四十名の大歌劇團が演ずるオペラ「スペートの女王」だ、絢爛豪華の舞台の演技にゾーリツチの扮する女王の演技、歌聲は舞台照明と調和する、入り交ふ七彩のライトに至踏一つ見出せぬ觀衆は堪觀の拍手をもつて應じてゐる、秋冷の夜氣に觸れた觀衆ははじめて現實の世界にかへつた、四日はまた新しい番組の下にオペレツタは「ロシヤの四周祭」で觀衆を迎へる【寫眞】

九・一八の釘付令
打合せの會議

いよ〳〵九・一八實施の要項が發表されて釘付令も地代も昨年末の價格に釘きつけられるが、京城府では三日午後一時から府商工課と京城府會議所、京城商工會議所、京畿道警察部の係員、各業者との協議を開き一般消費者の利益保護の通り新價格制度や罰則規程を通じ、府當局の指導を一般府民に徹底させる方法と相談、釘付除外品價格も作製した

［七分搗精米の指示方法を一般府民に徹底させる方法等を協議したが京城府では一般的に之を認めることになり、京城府に於ける米穀は普通の米價と内地米以外の白米は特殊の用途以外は販賣しないことになつた］

勇士慰問など
强化週間第二日

國民精神總動員强化週間第二日目の四日午後一時から京畿道及び京城府では龍山陸軍病院に慰問隊を派遣、白衣の勇士を心から慰問し午後三時からは府民館で和田中將が招いて講演會を開催する

神饌畓の鎌入れ式

京畿道農事試驗場（京畿道高陽郡）では七日同試驗場で知事、高級官吏その他府關係者參列の下に神饌畓の鎌入式を擧行する

消防署で火災注意

秋らしくなつて晝夜とも空気が乾燥して火災が頻發するやうになつた、京城消防署では一般府民に火災注意を呼びかけてゐるが、九月中の火災件數は七四、損害一萬八千百十五圓で、これを例年に比較すると件數損害額とも若干の減少をみせ、寧ろ慶すべき現象をみせてゐるが出火原因が喫煙による折柄七十五萬

新鋭の二機 ちかく就航

【東京電話】大日本航空では明年度より新鋭機を就航させしめる計畫を既に作成してゐるが、現在では目下試驗中の新鋭機二機が完成、ちかく就航させることになつた、定期便に使用される新鋭機は「そよかぜ號」「はるかぜ號」の兩機で、速力時速三百キロを有し、乘客八名、乘務員四名を乘せ、ダグラス三型を凌駕し、海岸線航路に投入される豫定である

日航のダイヤ變更

【福岡電話】大日本航空の冬季ダイヤは豫定より遲れ來る十日より實施されることになり三日發表された、福岡から東京行に就航してゐた大陸便の中、北京、青島、福岡便は京城間に新鋭のダグラス三型機を就航せしめることになり東京、福岡間の運航は東京發京城間を通じて京城間の飛行は一時中止されてゐたが、このたび京城、大阪間の就航することになつた、なほ一時中止されてゐた大阪、福岡間便も一カル機など多少の變更があつた、主なるダイヤは左の通り

▽下り
福岡發　午前十時四十分
京城着　午後一時十分
京城發　同　二時三十分

▽上り
新京發　午前七時
京城着　午後一時四十分
大邱着　同　二時五十五分
大邱發　同　三時二十分
福岡着　同　八時四十分
京城發　同　十時三十分
京城着　同　十一時
福岡着　午後一時十分

新京、京城―新京間は本夫に寄航してゐたが取止めとなりこれに代つて

節米の實行と輿論
兵站基地半島に聽く

質問
一、節米は如何なる方法で行ふべきか
二、貴家現在の節米は如何にしてゐるか
三、七分搗、胚芽米、代用食、混用食の常食を强行の可否

混食が最良
小鹿島更生園長　周防正季

一、節米は混食に依る方法を良とす
二、小鹿島は米麥等分の混食にして主食及び豆の混食に非常時計畫中
三、强行する事を可とす

週二回は粥
京畿道農業課長　高橋滸

一、時局認識に依る自發的實行を望むも、特に官庁機關に依る宣傳が効果的と認む
二、拙家に於ては胚芽米又は七分搗米を常用し、特に一週二回程夕食に粥を食することし腹分なりとも節米の主旨に協力しあり
三、拙家下保健的問題は別とし健康體の者に對しては飽く迄强行するの要あり

節酒、禁酒も
水原高農教授　大久保守一

一、合理的節米は七分搗、胚芽米代用食、混用食等の常用により

强行が必要
［京城府尹］永井照雄

一、節米をなす者は我米普通米を使用し得ざる貧困者にして中國地方には「釜の十三里に米を混ぜて」といふ歌あり、一般地では一般に暫定經濟的のもの（あり）

朝はパンに
城大教授　土橋光太郎

一、代用食を時々試みる事です

行ふべきこと
行ふべきこと、更に節酒、禁酒等の斷行も必要なり
二、當宅は混用食即ち米麥混用をたせり
三、强行の可否は最早問題でなし須く實行を望む、但し老人、子供は勿論成人にも特殊の體を用ひ消化しやすくすべきこと（内臟病人は實、甘藷を常食とし米を食せざりし時期なり、米は食ひたきものなるにより徹底的の節米は時期的にのみ放任しては好の實行は期し難し、よつて切符制度その他により强行するを最良策と認む

米使用せず
セブランス醫專教授　吳兢善

一、日常食事以外には米を使用せず且つ混用食を勵行すべきこと
二、米四麥六割の混合を常食とするも本月の下旬より米四割麥四割、雜穀二割を常食としつゝあり
三、國民の自覺心し得る節米の限度を明かにし、米の配給確立すれば本項中何れとも各自好みに應じて補食するに至るを以て必しも强行の必要なしと認む

夕食はお粥
京畿道學務課　關敏祇

一、粥の常食は銀麥を混用し夕食は御粥を常食とすべし
二、七分搗、胚芽米、代用食、混用食の常食を勵行するを可とす
三、都府見の通り是非實行方を可とすべし

盛切めしを
西大門區長　難波彌一

一、但隊式盛切めし勵行如何（但し成育期の子供等不可に付各々異る）
二、胚芽米及び麥混食す
三、常用を强行實行せるも何等異常なし完全胚芽米の配給の圓滑を求む、胚芽米は白米より約五％得量少くてすみます

切符制度を
京城府産業部長　津田藤一

一、各家庭で毎飯の出來ぬ程計畫すること
二、摺宅にては第三年來胚芽米を常用し好結果を得つゝあり
三、大分搗、胚芽、常用食は

殘さぬこと
梨花女專教授　宋今璇

一、流しや飯台、茶碗のうちに殘したりこぼしたりしないこと、茶碗の用ないやうに少な加減に御飯を炊きます
二、豫定日より飯の計食べた月は（以て入れますので何日分かわかつてゐます）それだけ金で換算して別にためて年末に女中や子守の賞與にあてようと思つてゐます
三、私の家では胚芽米を用いてゐますが（此頃はないさうで胚芽米ですが）代用食では家族が多いと思ふやうになりません、と云ふのは、とても不經濟で實用的でないので、例へば朝食のパンも高くつくだけで女中達はそれで滿足せず御飯を欲しがりどんなも高くつくので經濟上から私の家では思ふやうになりません、家族たちだけならよいけど女中達が都合不足で誤解させるのにおそれます

二千圓を掏る
〔不定〕

【京畿】入城した團部部長（？）が八日寺（？）

去る七月卅日一現金萬圓（？）を掏り仲間一名が出て寶行電車の中でお上りさんから現金千二百圓を掏り、既に九月八日には同じく實行電車の中で四十圓の外、その後電車乘降口に約二千圓を掏いてゐた

城大で濱島君の慰靈祭執行

京城帝大では、去る七月十九日山西戰線で名譽の戰死を遂げた故歩兵上等兵同學部三年生濱島君の遺骨を迎へて、三日午後五時から淸水總長以下教授學生四百餘名參列の下に、大講堂で葬式により慰靈祭を行つた

けふの天氣
晴れ後曇り

話題待急

☆……平壤新義州の夜行列車に……

☆……舟の隣り合ひながらやつて來る若い男女の群れに出會ひ……

☆……果ては「二人とも怪しいから同行する」と脅かし……

貨物列車と工事車接觸
下りのぞみ遲延

三日午後一時半頃釜山發平壤行第一一〇九貨物列車と第五三六四工事列車が開城驛構内において接觸事故を起したが本線を支障しなかつたため新義州發釜山行第八列車の延着は午後七時頃に至り漸く復舊したが、これがため新京發釜山行第八列車（のぞみ）は五時間餘遲延、外釜山發新京行第七列車（のぞみ）は約二時間、釜山發北京行第二列車も約一時間の延着を見た

溝の中にトランク

京城府黄金町一六二旅館業主萬さん（？）は一日午後五時半ごろ府内西小門町の裏路所東門附近を通りかかると下水溝の中に黒色皮トランク二個が放棄されてあつたので、中をあらためてみると菓子類、パイオニー五十八〇が半ツクリと詰つてゐるので、一應ピツクリ、西大門署へ持ちこんだ

電線を切り闇中に逃走
現金百餘圓盜む

二日午後五時ごろ京城本町六〔丁目〕一八〇の方に二人組の強盜が侵入、一人は彼らの戸口にまで上がり二人組でスイツチを切つて附近一帶が暗の闇としたうちに、其の一人が手提金庫にあつた現金百三十〔餘〕圓を引つ攫んで逃走した、犯人は何れも廿五歳位の鮮人風で、永登浦署では行方を嚴探中

京城支局開設記念 時局大講演會
日時　十月五日午後六時半開會
場所　京城府・府民館　會費十錢
經濟界の前途內外時局の影響と動向の見通し　東洋經濟新報主幹　石橋湛山
歐洲大戰と今後の世界狀勢　前駐墨公使　木村鋭市
主催　東洋經濟新報社

ナショナル型ポンプ及坑內高壓タービン

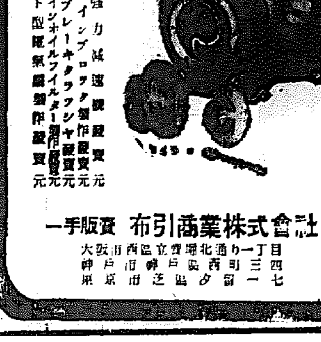

營業種目
日調式強力減速機製造元
五光號チンプロッタ製作元
くろがね號ブレーキタラツシヤ製造元
ストリームラインオイルフイルター製作元
オルビツト型尾気鑛製作販賣元
總販賣元 布引商業株式會社
大阪市西區立賣堀北通一丁目
神戸市兵庫區西宮町三四
東京市芝區愛宕町一七

皮膚病 チャージ
水虫、たむし、いんきん、ニキビ吹出物、腫物、頭瘡、臭に汗に透喫法……
ムズカユキ皮膚病
東京神田雉子町

コトバ
十月號 日本語の語法と語法教授
會員募集
國語文化研究所

早稻田工手學校
犬の飼方
日本犬協會

大象をつなぐ
ヤパパンモア

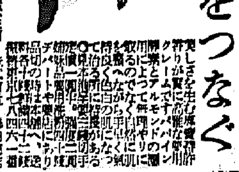

少年航空兵 少年戰車兵 受驗準備講義錄
帝國航空教育會
東京市麴町區內幸町二丁目十二番地

女店員五十名
滿十四歲以上二十歲迄 小學校卒業程度以上
勤務先 双浦百貨店
右募集ス 希望ノ方ハ履歷書寫眞又ハ來談乞
城津第一商事株式會社

貯金報國 朝鮮貯蓄銀行

贊化病院
内科 小兒科
入院隨意
醫學博士 古城憲治

ゴムベルト
鑛山・工業・農業用ゴム製品
商標 A
東京ゴム株式會社京城出張所

貸借對照表
協同油脂製油株式會社

空に殘れる（136）

尾崎士郎（作）　高木清（畫）

伊保子（十）

伊保子は大膽な言葉をはつきりしたた、その言葉といふのが、手ほかすのある言葉調の低い響きから出ただけのものであるか、それとも新田醫師の總體が溢れ出て、かれの目に映るまでに稀有な形をとつて現れてきたものなのか、それだけがわからなかつた。伊保子は溝の動搖が胸一杯に交へながら、美津の上に嫌な顔を見上げた。

「——でも小母さん、わたしに關係があるなんて可笑しいとお思ひになりませんか？」

「可笑しいことなんかありませんよ」

さう言つて美津は胸の中で頷き、伊保子の方へ顔を近づけた

「——それよりも、伊保子さん、あんた新田さんと一緒になつちやどうかしら新田さんだつて聞き入れるでせうが……」

「の素行にまうかいしやせたいつてさうかね」

「それはさうでせうけれど、わたしに口を曝れられないわけがありますの」

もう美津の言葉を聴よく受け流してはゐられなかつた。萬一の場合にはこの家を出てゆかなければならない理由も自然に出來てきた。新田醫師に對してはもちろん大きな尊敬に對しても厭味の仕打にはちがひないが、今はその總體に抑制する餘裕もないほど伊保子にたいする自分の新鮮の神經を闘ふ氣持で一杯だつた。

伊保子は腹味なつながりを斷ち切るやうに眞正面から切り込んだ

「その話、新田先生から小母さんに仰言つたんでせうか？」

「いゝえ、そんな」

とんでもない事だ、といふやうな

伊保子は一人で亂い豪勢を食べた。相當不満に顔を伏せにしてゐる美津の奇妙な暗變を見てゐるうちに、こらへきれないわびしさがこみ上げてきたが、しかし彼女はまだ態度をかういふわびしさをこらへなければならないだらうと思つた。

れはまさか恋慕が言に出來ないおやありませんか」

「まあ、小母さん、わたし結婚のことなんか考へちやゐないわ」

やつぱりその話だつた——と、新造した伊保子、さり氣なく先讀めかした言葉の中へ顔をぼくさうとしたが、美津は言葉の調子を強めつて、溝沼なまに顔を迫るりだつた。

「——でも、新田先生に、お顧申へお願りになるやうなお話を伺つたんですけれど」

「それや立派なお里があるんだから、やがては嫁らなきやならんでせうが、——あんただつて、人氣の悪い東京で女の一人暮しをするよりも早く身を固めて、暇る時がきたら田舎へ歸り、由緒あるお家に嫁ぐは」顔を振つた。

「——わたしがおせつかいを言つたんです。伊保子さんだつて何時まで獨りでゐられるわけのもんでもないんだから、どうせ何處かに片附くなら新田さんみたいな好い方がと思つたんですよ」

「小母さんの御親切はほんとに勿體ないと思ひますわ。でも、わたしは結婚することの出來ないわけがあるんですから、これぱつかりは勘辨させて戴きたいわ」

伊保子はきつぱりと言ひ切つた。美津はその語氣の鋭さに氣壓されたやうな表情で「この頃の若い人は、どうしてそんなにお嫁にゆくのをいやがるんだらうねえ」

ちよつと物足らなさうに笑つただけで、それ以上何もいはなか

育兒上手の秘訣はこの一手

DK ラヂオ

四日（水）　第一放送

朝の部

午前六・二〇　ニュース
六・三〇（東）國文講座（十二）平安時代の作品　池田龜鑑
七・〇一（大）朝の修養・日誦　和を以て貴しと爲す
七・二〇（城）商況　讀經（レコード）今日の氣象
九・二〇（城）氣象通報
九・四五（東）幼兒の時間「コエのナゾナゾ」　大道
一〇・〇〇（城）家庭メモ、料理獻立（柿とりんごの白和へ）日用品値段
一〇・二〇（東）家庭の時間　家庭陶窯の話　竹内甲子二
一一・〇〇（東）小學生の時間「酒二」お話「お米が出來るまで」

晝の部

正午（東）時報、今日のお知らせ
〇・〇五（東）和洋合奏（一）鐘　想出（二）長唄「秋の色種」（三）幻想曲「波濤」（編曲と指揮）小畑
〇・三〇　ニュース・鮮魚節物値段、市況、證券商品値段（京城・咸興）
一・一〇（東）社會見學「小河内」

夜の部

六・〇〇（東）お話（テキスト十〇ページ）世界一周クイズ　久留島秀三郎
六・二〇（東）コドモの新聞
六・二五（東）講演　の資源とその開發　竹内
六・四五（東）產業ニュース
六・五五（東）カレントトピックス
七・〇〇　ニュース、天氣豫報
七・三〇（東）講演　皇軍の御仁慈
七・五〇（東）講演　出征家族の夕　榮光に輝く
出征家族
八・一〇　前線よりの放送（講演）（中支）（北支）
八・四〇（東）ラヂオ風景「秋祭」
九・一五（東）歌謡組曲「歌の兵隊の夢」
九・四〇（東）時報・ニュース・ニュース解說・氣象通報・ラヂオメモ、明日の番組、地方へのニュース

第二放送

午後〇・〇五　ピアノ獨奏（レコード）
一・一五　衛生講演　幼兒の死亡率と衛生思想
六・〇〇　コイ音樂（レコード）
六・三〇　ラヂオ時局讀本
七・三〇　講演
八・〇〇　新作物語
八・三〇　新民謡

九・〇〇（城）物語（成興）
九・一五　物語

あすのきゝもの

五日（木）

八・三〇　ラヂオ小說（本刊）
九・〇〇　歌曲
一〇・一〇　初步國語講座（一五）
午後〇・〇五（東）ハーモニカ合奏
六・〇〇（大）童話劇
六・二五（城）講演　國民精神總動員
七・二〇（城）講演
七・四〇（東）浪花節
八・二〇（城）

本社特選 日本棋院 花形棋士 勝拔戰

【第九局】

持時間各九時間　一分以內切捨

六段　小野田千代太郎
先四段　坂田榮男

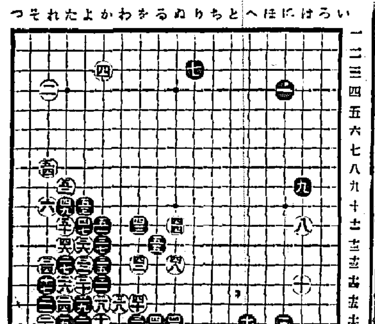

白の左邊確保默認　好んで愚形を求めたは

評解　七段　木谷實

（評解）昨紙に黑四七では「かノ十二」にノビキル手を推奬して置いたが、すると參考圖（1）の棋形が豫想される。

參考圖（1）黑一白二は昨紙に評述した如くである。次に黑は三と打つ、これは斷つて本譜黑四三に對して白が四四と打つたのと同じ意味で白から三の方面にトバれては堪らぬからそれを防がうといふのである。

白は四と打つて逃げる位のもの、この手で「い」とコスミ出して來れば、黑「ろ」とサシ込み、次に白「は」なら黑「に」又白「に」なら黑「は」とヤリ、何れにしても因つて黑は取る理由は認められない。

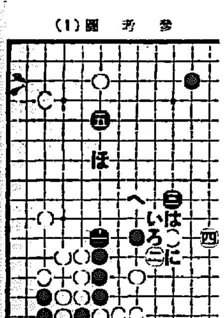

參考圖（1）

黑五と打つて中央の友軍に聯絡しつゝ、白模樣の削減を企圖する謂に比して黑は斷ち打つ方が、明らかに優るものがあらう。

尚黑五に次いで白若し「は」と反發して來れば、そこで黑「へ」に備へるといつた呼吸である。

◇黑四九とコスミツケ以下白五四迄の交換を了し、然る後黑五五とノゾいて行かうといふのが、黑四七からの作戰なのであらう。

しかし黑四九に次いで白が「れノ十一」のハネ出しに備へて五十とアテ込んだ時、黑五一とツイで白から五二とアテを利かされ、好んで愚形を求めたのは、何故だらうかといふ疑念が起るであらう。これは當際の事である、といふのは斯ういふ局面五一では、五三の方をツグのが、常識だからである。

◇苟も四段の先生が打つた手である、其處に何等かの理由が潜んでゐる事は、容易に窺ひ知る事が出來るが、それは何か？　木谷七段にこの疑問を一掃して貰はう。

（評解）黑が五一で五三にツガなかつた譯を、參考圖（2）に示す。參考圖（2）即ち黑一とツゲば白は二とノビキル。次いで黑三に續いて黑五、七とデギツた場合、白に「い」とヒイてくれゝば、黑「ろ」とトルが、白は「は」とツケコス形が嚴存するから「ろ」とノビて頑張に賑ひを挑んで來る恐れがある。

然るに譜の如く打つて置けば（2）圖の黑七に次いで白「ろ」にノビる手は無理を免かれないから「い」にヒク外はない。

×

この意味から黑は五一とツイで白「わノ十一」の筋を完全に解消したのである。

しかし白五四迄と左邊を固めた黑の損失は少なからざるものがある。この意味に於ても參考圖（1）が譜に優ることを知るであらう。

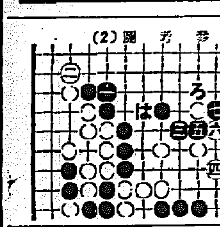

參考圖（2）

本紙獨占　全高段者を總動員　東西對抗大棋戰

第三局

先手　七段　溝呂木光治
五段　關口愼吾
（圖は六四銀迄）

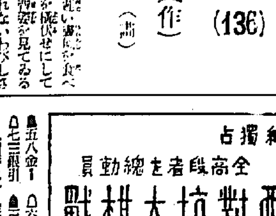

▲五八金1　△六二銀7　▲七三銀引　▲三六歩8　△三二金2　▲六六歩41　△七四歩4　▲六七銀15

（持時間各九時間）消費時間（溝呂木氏 一時間十分　關口氏 一時間十分）

六五銀の手もある

觀戰記　八段　坂口允彦

（四ノ三）關口五段は敵の六四銀を見て、五八金右と更に中央の防備を嚴重にする。と溝呂木七段はノータイムで六二銀と上つた。形として當然のやうだが、どうであらう。此處は少し考へて欲しかつた。といふのは此處で一見無筋とも見える六五銀があるのである。勿論同銀、三六歩、七四歩、一五角

七段も六五銀は考へたといつてゐる。しかし六五銀、七七銀と上られて大したことはないと思つたといふのである。處が六五銀に對して七七銀なら、五六銀、七九角、四五歩、二四歩、同歩、同角、二二飛、二五歩、四四角、六六歩、六二銀、三六歩、七四歩、一五角

七五歩で、これは上手方確かに面白い。もつとも七七銀の處で二六飛、七六銀、三六飛、或は五五歩などといふ變化もあるが、これでも相當勁れがあつて面白さうであるが、如何にもいやな形だけに同七段として消し切れなかつたのである。

歩、同香、一三歩、同桂、同香、一四歩で二二飛と逃れないだけ。下手方もおもしろいが、前記の六五銀では、一五歩、七四歩、三六歩、三三金で自信がなかつたと述べてゐる。

「七四歩、六七銀、これは六七金の方が堅かつたのぢやなかつたのでせうか」

溝呂木七段、敵の六七銀に七三銀と引く。いつでも六五銀を見せられてゐてはかなはないので、賢明な單逃げである。關口五段の三六歩では、六五歩の手もある。六五銀、六三銀、六八金として、いつでも六五歩突きを殘して置くのでこれも一應であらう。聞いて上手方三二金、此處では五五歩と突く手もあつたらしい。

◇　◇

本局もはつきり中盤の序盤へさしかゝつて來た。關口五段は、本局最初の長考に入る。四十一分、六六歩と突く。若し敵が五五で一五歩と突いて、同歩なら、同歩、同銀、一四歩

木村名人講評

第三局

下手六六歩と敵銀に狙ひを加へたのは、自ら角筋を遮る如くだが、之は一時的現象で、六五歩の狙ひと七九角の攻撃が可能な現狀では有貿な敗法といへよう。

上手七四歩は六四銀の退路を開く陣容の强化策で、評者が中飛車を元來守勢陣と稱へたのも、この點を豫防なくされるからである。

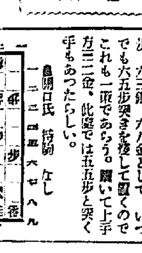

▲關口氏　持駒　なし
△溝呂木氏　持駒　なし
けふの指了り局面

法人登記公告

驪州支廳

[illegible]

法人登記公告

海州地方法院

[illegible]

洪川出張所

[illegible]

家庭醫學

肥つた人でも結核に罹るのは何故か

結核感染と體質醫學上の新知見

結核と體質との關係については古くから研究されてゐましたが、最近、體質醫學の進歩の結果、從來とは全く違つた新學説が生まれるやうになりました。

結核病學界を風靡する

從來の研究では、外觀的な姿形のみをもつて體質を分類し、痩形で、筋肉の發育が弱く、胸廓が狹小で、鎖骨が突出してゐるやうな姿形が無力性體質又は結核性體質と云つて、斯かる體質こそ結核感染の根本素因であるとされてゐました。

進行性の結核は此の體質の人に最も多いのでありますが、然らば何故に無力性體質が結核に罹り易いかといふ事については今日まで餘り研究が進んで居りませんでした。所が最近諸學者の研究により、それは「結締組織」と稱する組織の發育不全によるのだといふ事が判明されるに至りました。

結締組織細胞は自ら一種の液を分泌して保護物質を造り、又臟腑・内臓等の組織細胞の間に入つて、それらを結びつけてゐるのでありまして、恰も荷造をする時に荷物の中の品物と品物の間隙に詰込むオガクヅの様な役目をしてゐるのであります。だから結締組織が弱いと諸臟器が下垂し且つ

全身諸器官が纖弱となるのでありまして、前述の無力性體質なるものの根本原因は實に此の結締組織の發育不良に外ならぬのであります。

つまり筋肉の薄小や、筋肉の緩便などは問題でなく、斯かる無力性體質を招るに至つた根本原因なる結締組織不全性體質が問題なのであります。

結締組織の發育さへ完全であれば、たとへ外觀上痩せてゐても、全身の抵抗力は強く、萬一結核菌が侵入して病竈を作つても、忽ち病竈は結締組織で固塞されて自然治癒となりますが、之に反し、假令肥つて脂肪組織の發育が良くても體内結締組織の發育増殖力が不完全な時は、結核に對する抵抗力が弱く、一度菌の侵入を受ければ、病竈はどんどん擴大して病勢不良に陥るのであります。要するに

結核菌に關係のない結核

從來の細菌學に於て結核菌として知られてゐるところの菌、即ちコッホ菌のみが唯一の結核病原體ではなく、結核菌以外の或る特殊の病原體によつて起る結核も相當に多いといふ事實が、最近明かにされました。此の病原體は濾過性病原體と呼ばれ、スヤキの濾器でも透過するほどの微細な物體で、勿論顯微鏡でも見へず、しかも生物でも無生物でもないといふ不思議な病原物體なのです。これが體中に浮遊してゐまして、體內に侵入すると繁殖して結核病變を起すのです。從來結核の病原と云へば結核菌のみだと思はれてゐたのに今や結核菌に關係のない結核患者も相當多いと云はれてゐます。「錠劑わかもと」は此の濾過性病原毒を中和する力を持つてゐます。

不良に陥るのであります。要するに結核感染の根本原因は結締組織の體質不全の體質であり、從つて肥つた人でも結核に罹ることは決して少くないのでありますが、酵母劑「錠劑わかもと」が肥つた人にも痩せた人にも全身の結締組織の細胞に

生氣と活力とを與へて其の發育増殖を促しますから本劑を服用しますと結核に對する抵抗力は増大し、又これに罹つてゐる人は著るしく其の治癒經過が短縮されるのであります。

殊に本劑は複合酵生物、各種酵素、消化酵素、各種ビタミン等々が、何れも最良向化の狀態で結合されてゐますから、これら複合的諸成分の協同作用に依つて結締組織不全體質が改善され、且つ消化機能も強化されて、結核の豫防治療の上に著るしい效果をもたらすのであります。

秋の太陽の紫外線が乳兒の消化不良症を招く

下痢・嘔吐・發熱等を主なる病徴とする乳兒の疾病、即ち乳兒消化不良又は腸炎なるものゝ本體は從來、胃腸粘膜のカタール性疾患であると考へられてゐたのですが、最近、臨牀醫家の間に於ては本病は單純な胃腸のみの疾病ではなく、全身の疾病過程が最も主要な

本體であるといふ事が知られる様になりました。即ち、胃腸粘膜の疾患の外に原因が働いて、その上に消化不良の病的を起すのが本病の本體であります。然らば斯様な乳兒の消化不良症の原因は何かと申しますと、それは營養素やビタミン等の缺乏も原因を爲してゐるには違ひありませんが、最近、乳兒消化不良症の原因に關する學説に「ヒスタミン説」なるものが勃興しまして、此の新學説を支持する醫學者の實驗的研究に依りますと、太陽の紫外線の照射に依て乳兒の皮膚にヒスタミンと云ふ

毒素が生成され、これが全身の細胞に障碍を起こして榮養の失調を誘發する根本の原因をなすといふのであります。紫外線は殺菌其他の有益な作用を營むと同時に斯ういふ恐ろしい有害作用をも持つてゐます。初夏や初秋中秋には空氣が透明なために、太陽から來る紫外線の量が多く、室内や日陰の所にも多量の紫外線が來てゐます。そのために赤ちやんの皮下に

解毒する力を持つてゐますから消化不良症を防止するのみならず、病勢の進行を頓挫させて治るし豫後を好轉せしめるのであります。殊に本劑は

ヒスタミン毒が生成されても、從つて消化不良症を起し易いのであるといはれてゐます。「錠劑わかもと」は此の皮下ヒスタミン毒を中和

ヘーフエ劑・アスペルギルスNK劑・各種榮養元・消化酵素・ビタミン等を綜合配劑してゐますから、之を服用して赤ちやんに用ふるなりして乳汁を改善し、消化不良症等を防止する上に於て實に卓越したものであります。

右の「錠劑わかもと」は東京市芝公園わかもと本舗發賣と育兒の會（振替東京一七〇〇番）から廿五日分一圓六十錢、八十三日分五圓といふ一日僅かの費用で全國藥店で販賣されてゐます。

實話

苦學中風邪を無理して肋膜炎に

（京城府仰川町）池田清

昨年三月、苦學を志して上京した私は新聞配達をし乍ら通學中、十月頃不圖して風邪をひきましたが、責任のある仕事故休む事が出來ず無理をして働いて居ましたが、所が四五日するとどうも身體の調子が悪くフラフラして仕方がありません。心配の餘り醫師の診察を受けますと「濕性肋膜炎」との事に急に目の前が暗くなつた様な氣がしました。然しそれでもと思つて、も一度本郷の大學病院へ行つて診て貰ひますと矢張り同じ診斷にすつかり落胆して了ひました。

其の時です。不圖二年程前「胃腸病」で苦しめられた時「錠劑わかもと」の服用で見事快癒した事を思ひ出しましたが、肋膜に效くか如何かは判りません。所が或る日何氣なく新聞を讀んで居ますと、嬉しくも「錠劑わかもと」で肋膜炎が治つたといふ記事が載つて居るではありませんか。早速近所の藥店から買つて來るのももどかしく服み始めました。初め〇〇錠程は依然として

被り、熱と痰の溜り丈になつて來ました「よし、頑張るぞ！」と急に元氣付いた私は其後專ら「錠劑わかもと」を食後三十分に五錠宛服用し續けると共に午前午後に一回宛日光浴や海邊を散步する事にしました。食事は別に調理せず普と同じ物を食べました。この方法が上がつたのでせう其後、日々病氣は快方に向ひ、田舍に來て約十八日で「異狀無し」と言はれる樣になりました。之も偏に「錠劑わかもと」の御蔭と深く感謝いたす次第です。

大門式急速濾水機

工業用　飲料用　浴場用
陸海軍御用
千人入浴後の濁水も如何なる濁水も澄明になる世界的發明
藥劑不用、費用僅少、水道と匹敵の節約多大
（說明書呈）
東京市芝公園　大門製作所　大阪市天滿橋北詰

商業登記公告

[illegible]

商業登記公告

咸興地方法院

[illegible]

天安出張所

[illegible]

保溫　保冷
斷熱　防音
材料販賣　工事請負
京城府古市町四三番地
湯澤商店工事部
電話本局④七七・六二四七

齒科一般及レントゲン科
クロダ齒科
京城本町一丁目ビル二階

時計
寫眞機　蓄音器　レコード　ラヂオ　受信機

月賦販賣
カタログ呈上
コロムビアカメラ發賣元
明時堂

京城府岡崎町七番地
野崎肛門科
入院隨意
院長　野崎愿

創立　明治三十一年
京城府南大門通二丁目
株式會社　朝鮮商業銀行
頭取　堀正一
專務取締役　井上清

武田產婦人科病院
武田產婆學講習所
新學期始　四月　十月
京城府長谷川町（朝鮮銀行前）
醫學博士　武田正房

殺菌・防臭・殺虫・強力消毒劑
專賣特許　ベンノイル乳料
東京府衛生試驗所檢査濟

銃後の衛生　悪疫豫防!!

本劑は東洋化學の權威たる保土谷曹達株式會社が多年苦心研究の結果發明せるものにして滅菌消毒劑として絶大なる効力あるのみでなく強力なる防臭殺虫の作用をも兼備し其の効果の偉大なる事は從來の何品よりも斷然優れて居ます。病氣の手洗液、病人の便器夜具衣類、家屋床下、下水溝、水溜等の滅菌消毒に、大便所、塵芥箱、廢物等へ發生した、蛆虫等を退治します

製造元　保土谷曹達株式會社
發賣元　東京日本富士商會
朝鮮代理店　京城　株式會社新井藥房　合資會社山岸天佑堂
全鮮各藥店に有り。